12 MART DİZİSİNDE BUGÜN

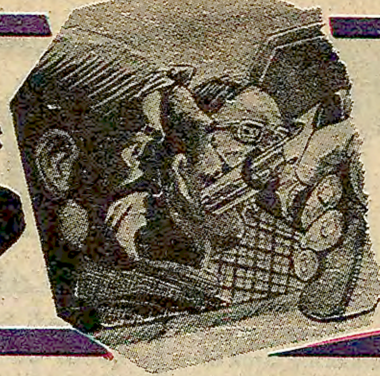

BEKLENEN GENERALLER ER ÇIKTI

8. sayfada

* * *

Aydınlık

Kuruluş yılı: 1921
Kurucusu: ŞEFİK HÜSNÜ

BÜTÜN ÜLKELERİN İŞÇİLERİ VE EZİLEN HALKLAR, BİRLEŞİN!

PAZAR
23
MART 1980
10 LIRA

okuduğunuz gazeteleri atmayın!

Evlerde yığılı eski gazeteleri yeni Aydınlıkların basımında değerlendirmeye çağırıyoruz. Okunmuş gazeteleri topluyoruz.

ayrıntılı bilgi 7.sayfamızda

Demirel: Kim seçilirse seçilsin diyemeyiz

- Başbakan, AP Ortak Grubunda Cumhurbaşkanı seçimi için henüz "vasatın ve şartların" oluşmadığını söyledi

ANKARA (ÖZEL)

BAŞBAKAN ve Adalet Partisi Genel Başkanı Süleyman Demirel, Cumhurbaşkanı seçimi konusunda "Acele seçilsin, birisi seçilsin de, bu iş bitsin diyemeyiz' dedi.

Partisinin Ortak Grubunda bir konuşma yapan Süleyman Demirel, "İşi savsaklıyorsunuz" gibi

(Devamı sa.7, sü.4'te)

RUSYA'NIN TEHDİTLERİ KARŞISINDA TESLİMİYET EĞİLİMİ AĞIR BASTI

Avrupa ülkeleri olimpiyat komiteleri boykotu reddetti

BRÜKSEL (AA)

BELÇİKA'nın başkenti Brüksel'de toplanan 16 Avrupa ülkesinin ulusal olimpiyat komiteleri, Afganistan'ın Rusya tarafından işgali karşısında yapılan Moskova Olimpiyatlarını boykot önerilerini reddetti. Olimpiyatların başka bir merkeze taşınma-

(Devamı sa.7, sü.2'de)

Sıkıyönetim Mahkemesi 142. madde için Anayasa Mahkemesinin kararını bekliyor

İSTANBUL (ÖZEL)

BİR süre önce Anayasaya aykırı olduğu gerekçesiyle İstanbul Sıkıyönetim Mahkemesince iptali istenen 142. madde ile ilgili davalarda karar verilemiyor. İstanbul Sıkıyönetim Askeri Mahkemesinde 142/5 ile ilgili bir davada, mahkeme heyeti karar için

(Devamı sa. 7. sü. 9'da)

Tariş'ten ders aldık diyorlar ama göz göre göre anarşiye zemin hazırlıyorlar

Genel Müdür Hikmet Savatlı: «Kesinlikle işçi çıkarılmayacak» demişti

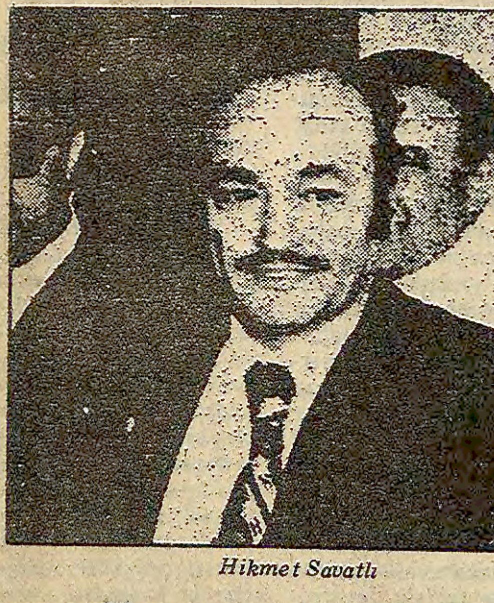

Hikmet Savatlı

Çukobirlik'ten 3 bin işçinin atılacağı doğrulandı

- TİKP, Çukobirlik'te istihdam fazlası personel bulunmadığını ve işletmeye 220 yeni işçi alındığını belirtti

İŞÇİ SERVİSİ

ÇUKOBİRLİK'ten işçi çıkarılıp çıkarılmayacağı konusunda yönetim tarafından yapılan çelişkili açıklamalardan sonra, dün Çukobirlik Yönetim Kurulu Başkanı Hikmet Savatlı yeni bir açıklama yaparak, 3 bin kadar işçinin atılacağını doğruladı.

Daha önce basında yer alan tensikat haberleri üzerine bu haberleri yalanlayan ve "Kıyıma gitmeyeceğiz. Merkez Entegre tesislerinden işçi çıkartılmayacaktır. Çukobirlik'in Tariş'e çevrilmesine izin vermeyeceğiz" şeklinde konuşan Savatlı son açıklamasında ise, Çukobirlik'te istihdam fazlası 3 bin işçi olduğunu ileri sürerek bu işçilerin mutlaka işten çıkarılacaklarını söyledi.

Bu arada bir açıklama yapan Türkiye İşçi Köylü Partisi Adana İl Örgütü de Çukobirlik'te istihdam fazlası işçi ol-

(Devamı sa.7, sü.3'te)

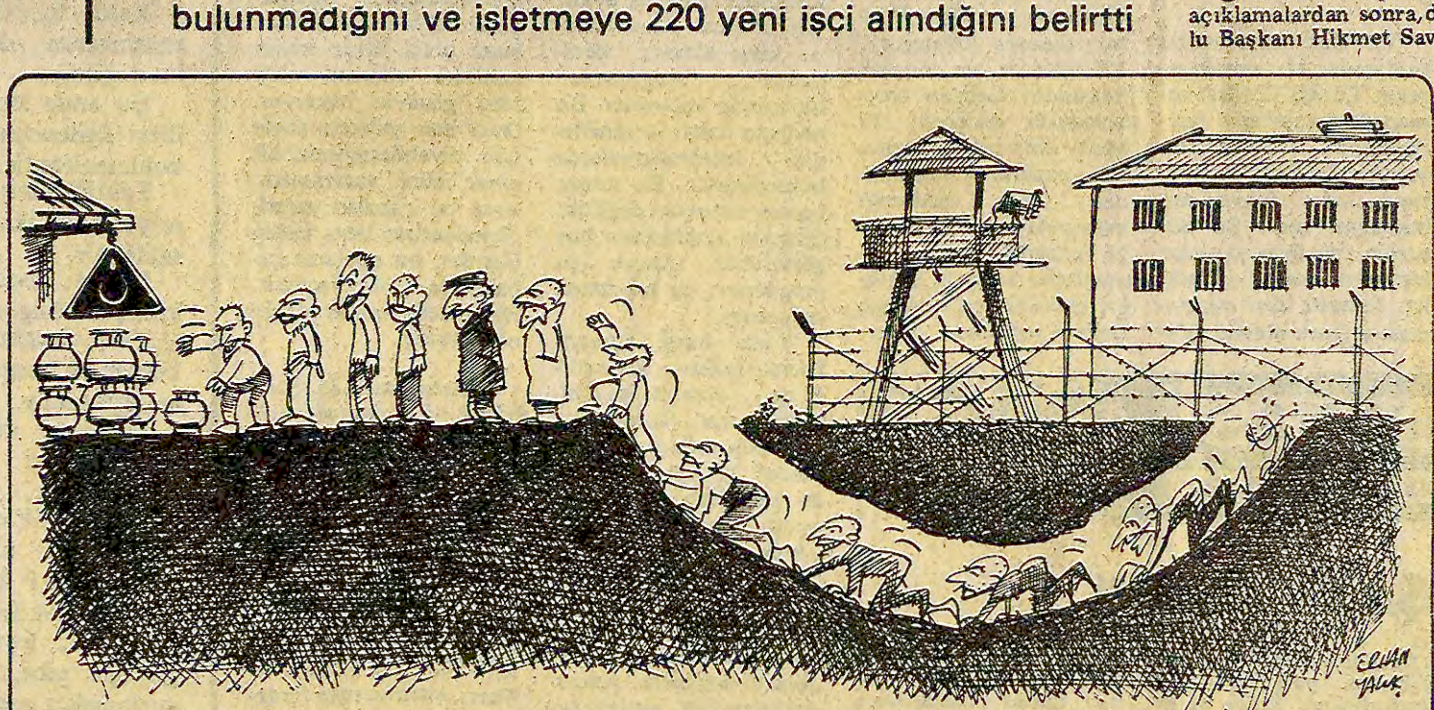

ŞİMDİYE KADAR 16 KOMANDO CEZAEVİNDEN KAÇIRILDI

FİİLİ AF!

- 25 Kasımdan bugüne kadar kaçan komandolar 13 cinayetin faili
- Önceki gün Paşakapısı Cezaevinden kaçan komandolardan Salim Sevindik adam öldürmek suçundan müebbet hapse, diğer iki komando da kuyumcu soymaktan mahkumdu

HABER MERKEZİ

DEMİREL "Düzelteceğiz" diyor ama Paşakapısı cezaevinden önceki gün kaçan 3 komando ile birlikte 25 Kasımdan bu yana kaçan komandoların sayısı 16'yı buldu.

Böylece katil komandolar için istenen resmi af çıkmayınca 16 komando "fiili affa" uğramış oldu. Bu arada, Edirne Cezaevinden 8 Mart günü Mustafa Baki Gülcan ve arkadaşlarının kaçması üzerine, Ecevit ile Adalet Bakanı Ömer Ucuzal ise komandoların "Tüpgaz almaya mı gönderildiğini, yoksa tüpgaz kamyonuna mı binip kaçtığını" tartışıyorlar.

SON FİRAR

Paşakapısı Cezaevinden önceki gün kaçan katil komando Salim Sevindik, 11 Aralık günü Küçükbakkalköy'de sol görüşlü Yusuf Doruk'u taammüden öldürmek suçundan ömür boyu hapse mahkum olmuş, diğer iki komando Celal Abay

(Devamı sa.7, sü.5'te)

Konya'da bir avukat öldürüldü

- Katil, polisle girdiği silahlı çatışma sonucu yakalandı

- İstanbul ve Adana'da iki kişi öldürüldü
- Ankara'da iki, Viranşehir'de bir kişi ölü olarak bulundu
- Adana'da polise ateş açan 5 komando yakalandı
- Adana Tercüman Bürosu silahla tarandı, Gameda yakıldı

HABER MERKEZİ

KONYA'da Çağdaş Hukukçular Derneği Yönetim Kurulu üyesi bir avukat uğradığı silahlı saldırı sonucu öldürüldü. Bir seyyar satıcı da yaralandı. Polisle de çatışmaya giren saldırgan yakalandı.

Konya Hükümet Konağına 150 metre uzaklıktaki Garanti İşhanının 3. katındaki Çağdaş Hukukçular Derneği Konya Şube Başkanı Avukat Mustafa Ufacık'ın yazıhanesine dün saat 14.20 sıralarında Yönetim Kurulu toplantısı yapılırken gelen silahlı bir saldırgan Av. Mustafa Ufacık'ın kim olduğunu sordu. Dernek Yöne-

(Devamı sa.7, sü.6'da)

Hükümet Tekfen Bastaş ve Marsa grevlerini erteledi

ANKARA (ÖZEL)

BAKANLAR Kurulu "Tekfen Endüstri ve Ticaret AŞ", "Birleşik Aydınlatma Sanayi ve Ticaret AŞ-Bastaş" ve "Marsa Margarin Sanayi AŞ" işyerlerindeki grevi 30 gün süreyle erteledi.

MESS'e üye Tekfen ve Bastaş'ta Maden-İş tarafından alınan grev kararları "milli güvenlik", Marsa'da Gıda-İş tarafından alınan grev kararı ise "memleket sağlığı" gerekçeleri ile ertelendi.

Erteleme kararı dünkü Resmi Gazetede yayınlandı.

Demir Döküm'de karışıklık çıkarılmak isteniyor

İSTANBUL (ÖZEL)

SİLAHTARAĞA'da kurulu Demir Döküm Fabrikasında yetkili olan Devrimci Maden-İş Sendikasının bir üyesinin fabrikadan atılması olayını fırsat bilen bazı grupların fabrikada karışıklık çıkarmak istediği bildiriliyor.

Önceki gün Ahmet

(Devamı sa.7, sü.3'te)

Aday olmadığı için Cumhurbaşkanlığı seçim turları salı gününe ertelendi

İlk gün sonuç yok

- Erteleme kararı CHP'nin itirazı üzerine alındı
- Demirel ile Ecevit'in turlar devam ederken görüşmeleri bekleniyor

ANKARA (ÖZEL)

CUMHURİYET Senatosu ve Millet Meclisi üyeleri dün TBMM Birleşik Toplantısında, Cumhurbaşkanını seçmek için sandık başına gittiler. Ancak Cumhurbaşkanlığı için herhangi bir aday çıkmadığı için turlara başlanması salı gününe ertelendi.

Saat 15.00'de oturumu açan Millet Meclisi Başkanı Cahit Karakaş o ana kadar hiç bir müracaat olmadığını, ancak Anayasaya göre aday gösterilmesinin de şart olmadığını söyledi. Karakaş, bir itiraz olmadığı tak-

(Devamı sa.7, sü.1'de)

İŞTE DÖVÜLMEYECEK SINIFTAN BİRİ: SOSYETE DİŞÇİSİ

Cinayet Masası Komiseri Metin Ömeroğlu cinayet sanığı sosyete dişçisi Füreyd Dosdoğru için "Ona işkence yapmadık, çünkü o dövülecek sınıftan biri değildi" demişti.

İşkence gören kaportacı Tereyağoğlu

«Sopa yiyecek adam var yemeyecek adam var»

ANKARA (ÖZEL)

YOĞUNLAŞAN işkence ihbarları karşısında bir işlem yapılmazken, bizzat Başbakan Süleyman Demirel'in emriyle oto hırsızlığından yargılanan, işadamı Necati Tereyağoğlu'na işkence yaptığı ileri sürülen bir başkomiser hakkında soruşturma açıldı.

(Devamı sa.7, sü.1'de)

KULİSTEN NOTLAR

Nuri Çolakoğlu

MECLİS sakin, telaşsız, heyecansız...

Sanki 7 yılda bir yaşanan olaya tanık değil gibi. Tabi, alınmış çok sıkı güvenlik önlemlerini, öğle saatlerine kadar süren geniş çapta temizlik harekatını hariç tutarsak.

Bir de parlamenterlerin giyim kuşamı... Hemen herkes bayramlık denilecek türden elbiselerini giymiş, iki dirhem bir çekirdek koridorda tur atıp duruyor.

(Devamı sa.7, sü.2'de)

Aşkale'de 250 işçi gözaltına alındı

ERZURUM (AA)

ERZURUM'un Aşkale ilçesindeki Şark Linyitleri İşletmesi kükürtlü linyit ocaklarında yasadışı direniş yaptıkları gerekçesiyle 250 işçi gözaltına alındı.

Bir süre önce kükürtlü linyit ocaklarında görevli 20 işçinin iş akitlerinin feshedilmesi üzerine DİSK'e bağlı Yeraltı Maden-İş Sendikası üyesi 500'e yakın işçi direnişe başlamışlardı. Bunun

(Devamı sa. 7. sü. 8'de)

İstifa eden Emniyet Genel Müdürü kendisini savundu

Rafet Küçüktiryaki

Küçüktiryaki, Mafia'nın «Baba»sı ile görüşmenin suç olmadığını söyledi

ANKARA (ÖZEL)

ÖNCEKİ gün istifa eden Emniyet Genel Müdürü Rafet Küçüktiryaki dün bir basın toplantısı yaparak kendini savundu.

Küçüktiryaki basında çıkan bazı haberlerin doğru olmadığını sadece "bayrak yarışında yoruld uğu için bayrağı devrettiğini" söyledi.

Basın toplantısında Mafia'nın "baba"larından ve bir süredir kaçırılması, sıkıyönetim tarafından tutuklanması, kaçakçılık olaylarında adının sık sık geçmesiyle kamuoyu ta-

(Devamı sa.7, sü.6'da)

SSK'nın verdiği konut kredisinin tavanı 450 binden 600 bine yükseltildi

ANKARA (ÖZEL)

SOSYAL Sigortalar tarafından kuruma kayıtlı emekçilere verilmekte olan konut kredisinin tavanı 450 bin liradan 600 bin liraya yükseltildi.

Sosyal Güvenlik Bakanlığının önerisi üzerine Bakanlar Kurulunda alınan bu karar bugüne kadar ihalesi tasdik olunmamış ve kredisi tahsis edilmemiş yapı kooperatifleri ile ihalesi tasdik olunmamış kurum toplu konutlarından yararlanacak hak sahiplerine uygulanacak.

Aydınlık RUM GÖÇMEN KAMPLARINDA...

- Erdoğan Özbalıkçı'nın yazı dizisi

Çarşamba günü Aydınlık'ta

● ● ●

KIBRIS'TA BARIŞ ZEMİNİ VE DENKTAŞ ENGELİ

Bugün 5. sayfada

Aydınlıkta

SINA CILADIR

Sohbet

Son bir-iki haftadır yedekteki yazılarım tükendi, daha da kötüsü, gazeteye yazıları zamanında ulaştıramaz oldum. İkinci sayfayı hazırlayan arkadaşlar haklı olarak bana sitem ediyorlar. Çünkü, yazıları ancak son gün telefon-teyp kanalıyla kendilerine ulaştırabiliyorum. Bu işin tekniğini bilmeyenler için kısa bir açıklama yapmak gerek. Merkez bürodaki telefon, minik bir mikrofonla teype bağlanıyor; yazı, telefonun öte başından nokta, virgül, tırnak, vb. imla işaretlerini de kapsar şekilde okunuyor. Okunuyor ama, yazıyı okuyan bir-iki yerde teklese, teyp bandını çözen arkadaş bir iki sözcük kaçırsa, her şey birbirine karışıyor; yazının redaksiyonunu yapan arkadaş (herhalde) can sıkıntısıyla başını sallıyor..

Sanırım okurlar da öyle! İmlası bozuk, kimi sözcükleri yitmiş, kimi cümleleri düşmüş bir yazıyı söktürmek için kişide sabır olması gerek. Ama ne iyidir ki bizim gazetenin okurları, yazıların estetiğine boş vermeseler bile, -eğer yazı "dolu" ise hoş görürler... Zaten son bir-iki haftadır değerli okurlarımın hoşgörüsüne sığınmaktan başka bir şey gelmiyor elimden..

Derdimi böylece "arz" ettikten sonra gelelim diğer konulara..

Son zamanlarda sık sık karşılaştığım iki soru var. Biri şöyle:

– Aydınlık, diyorlar, çeşitli olaylara karışmış devrimcilerin isimlerini açıklıyor. Bu, ihbar değil midir?

– Bir örnek verin?

– Sözgelimi "Kurtarılmış Bölgeler" yayını...

– Başka?

– Diyelim ki erleri katleden kişilerin isimleri...

– Erleri katleden ya da bölge "kurtarıp" halktan haraç toplayan, vermeyeni dövüp öldüren kişiler devrimci midir? Aydınlık, hiç bir devrimci hakkında "ihbar" niteliği taşıyan yayın yapmıyor, çünkü Aydınlık devrimci bir yayın organıdır. Ama, Aydınlık, halka karşı güçleri teşhir ediyor, bu onun görevidir. Sözgelimi Aydınlık'ın kontrgerilla, MHP Dosyası, Mafia, ETKO, vb. yayınlarını okudunuz mu?

– Evet.

– Bunların açıklanmasını, teşhir edilmesini doğru buluyor musunuz?

– Elbette.

– Peki bölge kurtaranların (!) erleri katledenlerin ne farkı vardır bunlardan?

– Ama onlar devrimci olduklarını söylüyorlar.

– İyi ya işte. Biz, devrimcinin gerçeği ile sahtesini birbirinden ayırmazsak, devrimcilik adına işlenen cinayetlerin, yapılan hırsızlıkların, vb. sorumluluğunu tarih karşısında omuzlamış olmaz mıyız? Bekçi öldürüp banka soyan, hırsızlık parasıyla polyester yatak odası takımı alan kişilerin pisliklerini niçin omuzlasın gerçek devrimciler? Sağcı basın bu pislikleri "komünistlerin marifeti" diye yaymıyor mu?

Gerçekte komünist midir bunlar? Eğer bu pislikler açıklanmasa, kamuoyu karşısında gerçek devrimciler nasıl aklayabilirler kendilerini?.. Meselenin özü budur.

İkinci soru şöyle:

– Devrimcilerin anılarını anlatması doğru mudur?

– Doğrudur ya da yanlıştır diye ilkeler yoktur. Eğer anıların anlatılması devrimci harekete yarar sağlayacaksa, anlatılır. Gereği yoksa, anlatılmaz. Sözgelimi, Sovyetler Birliği Komünist Partisi (B) Tarihi'nde yer yer anı niteliğinde parçalar vardır. Bu eserin J. Stalin başkanlığındaki bir kurul tarafından hazırlandığı da bilinen bir şeydir. Demek oluyor ki Stalin gibi uluslararası çapta bir devrimci, partisinin en önemli yapıtına anı niteliğinde parçalar sokulmasını mahzurlu görmemiş. Başka örnekler de verilebilir.

Diğer soruları, bir başka sohbetimizde yanıtlamaya çalışacağım.

Not: 14 Mart Cuma günü yayınlanan "Trafik Polisi" başlıklı yazımızda bazı tertip hataları olmuştur. "Nükleer mezarlık sözünün MİT'in babası Bölükbaşı..." sözlerindeki "MİT'in", "isim" olacaktır. Özür dileriz.

---

daha güncel daha güçlü

Aydınlık

daha güncel daha güçlü

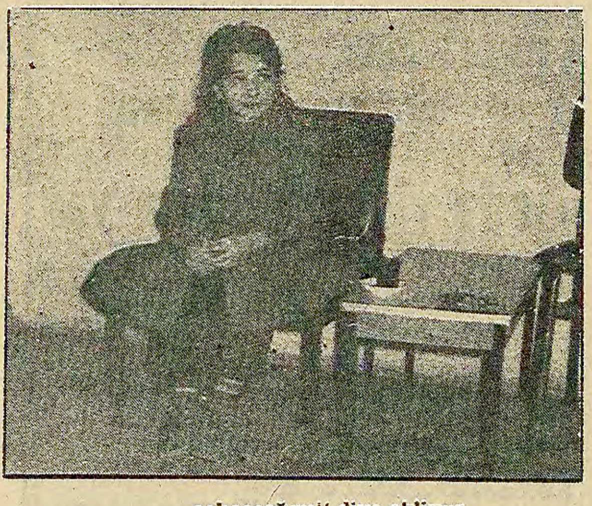

Bir ziyaretçi ve bir mektup

Değerli okurlar,

Edirne'den iki ziyaretçimiz var. Baba ve küçük kızı.

Öğle üzeri danışmadan bir arkadaşla beraber gazeteyi geziyorlardı.

Sorulduğunda başını ve omuzlarını sallayarak yahutta sadece 'cık'la cevap veren bir küçük ziyaretçi. Gazetenin diğer bölümlerini gezdikten sonra sıra bizim servise geliyor. Küçük ziyaretçimizi gezdiren arkadaş servisimizin neler yaptığını anlattıktan sonra bize sorma fırsatı düşüyor.

Adının Gökçen olduğunu fısıldayarak söylüyor. Adını söylemesi üzerindeki sıkılganlığı atar gibi oluyor. Yavaş yavaş konuşurken diğer yandan elini mantosunun cebine atarak bir şeyler çıkarmaya çalışıyor. Bugüne kadar biriktirdiği 1000 küsür lirayı çıkartarak yavaş yavaş saymaya çalışıyor. Saymayı bitirdikten sonra "Daha da biriktirmeye çalışacağım'' diye ekliyor.

***

Değerli okurlar,

Yenipazar'dan yazan okurlarımız da kısaca şunları söylemektedirler.

"Daha Güncel Daha Güçlü Aydınlık" kampanyasını ilçemizde de sürdürüyoruz. Bir süre önce ilçemizde barışın, birliğin ve özgürlüğün temsilcisi olan TİKP'nin tabelasını yazmak için uğraşırken bir kunduracı amca, 'Benim de tabelam var onu da yazar mısınız'' diye ricada bulundu.

"Biz de bunu sevinçle karşılayarak hemen yazmaya başladık ve kısa bir süre içerisinde teslim ettik. Kunduracı amca yaptığımız iş karşılığında 180 lira verdi. Biz bu parayı Aydınlık'a gönderiyoruz. Bundan sonra da böyle işler yaparak, kazandığımız parayı Aydınlık'a göndereceğimizi duyururuz."

Proleter Devrimcilerin Birliği

40 TL.

Genel Dağıtım: TÜR-DA
Cağaloğlu, Hamam Sok. No: 4, İstanbul Tel: 27 25 22

AYDINLIK YAYINLARI

Edebiyat Söyleşileri

12 MART ROMANI

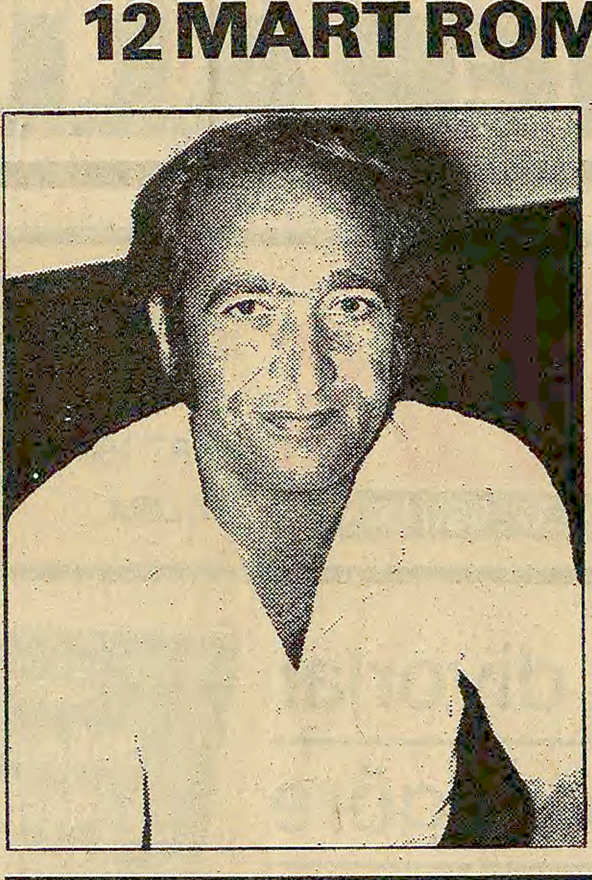

"12 Mart romanı, toplumsal bir kaynaşmanın sonuçlarını yansıtır, baskıcı bir yönetime karşı direnmenin bayrağını açar. Bu dönemin romanını yazanlar, birtakım olaylar yaşadılar, insanlık dışı uygulamalara tanık oldular. Yaşanılanlar çarpıcı bir dille, hatta "trajik" ürpertiler yaratacak boyutta anlatıldı."

Konuk: Adnan Binyazar

Eleştirmen - Denemeci

Konuşan: Necati Güngör

—Tarihsel bir geçit olarak yaşadığımız 12 Mart'ın edebiyatımıza yansıması konusunda ne düşünüyorsunuz? Bu yansıyış kaçınılmaz bir sonuçtu. Ancak sıcağı sıcağına edebiyat türlerine dönüştürülen malzemelerin değerlendirilmesi konusundaki eleştiriniz, kanılarınız, yorumlarınız nelerdir?

—Toplumların tarihsel dönemleri, sıcağı sıcağına da olsa edebiyata yansır. Edebiyat soyutlanmadığı sürece de böyle gider bu. Flaubert'de, Tolstoy'da, Zola'da, Balzac'ta, Dostoyevski'de yalnızca o toplumların insanlarının serüvenini değil, o halkların tarihsel dönemlerini de yaşarız. Roman, tarihi ve insanı kavradığı oranda toplumsal bir görev yüklenir. Bu nedenle, bir toplumun tarihini yazanlar, öncelikle o toplumun sanatsal yaratılarını incelemek zorundadırlar. Biz de bu anlayış güdülmediği içindir ki, toplumlar üzerine oluşturulan ürünler genellikle saptayıcılıktan öteye geçemez. 12 Mart'ı derinliğine kavramak için, üretilen sanat yapıtlarını görmezlikten gelmek olanaksızdır. Dokuz yıl sonra bu daha da belirginlik kazanmıştır. 12 Mart'ın değerlendirmesini yapanlar, o dönemin edebiyat ürünlerine uzak kalmamalıdırlar. Çünkü toplumsal değerlendirmenin kaçınılmaz sonucudur bu. Öylesine kaçınılmazdır ki, gelip geçen olayları toplum unutsa da, —bu arada bizim toplumumuzun tez unutan bir toplum olduğunu belirteyim— olayları daha değişik duyargalarla algılayan sanatçı (yazar, besteci, ressam) hiç bir şeyi unutmaz. Çünkü unutmamak, sanatın kendi doğasında gizlidir. Sanatçı, toplum adına "anlatma"yı seçtiğine göre, bellek aydınlığı, onun doğal yapısının bir özelliği sayılmalıdır. Sanatçı kendi adına, toplum adına sözcülük yapmaktadır. Ondan aldığını gene onaverecektir.Fakir Baykurt'un deyimiyle toplumsal bir "emisyon"dir bu . Ancak, olayların tanığı olmak başka, yaşamak başkadır. Yaşanılanı yazınsal açıdan boyutlandırma ise çok daha başka bir şeydir. Sanırım 12 Mart romanının üzerinde durulması gereken yönü, genellikle bu yazınsal boyutlandırma açısından değerlendirilmelidir.

12 Mart döneminde yazarların, sanatçıların neler çektiklerini sıralamaya gerek yok. Aydınlarımızın ve öğretmenlerin başına gelenler belleklerden silinecek gibi değildir. Yıl geçtikçe bu olaylar daha bir bilinçle yerleşecektir halkımızın toplumsal belleğine. Her dönem, olaylara yeni boyutlar kazandırır. Toplumsal çelişkiler belirgin çizgiler kazandıkça olayların anlamı daha derinliğine kavranacaktır. Toplumsal bilinç böylece doğacaktır. Toplum için de, yazar için de önemlidir bu . Olaylar "zaman" süzgecinden geçtikçe, toplumun geçirdiği tarihsel dönemler o toplumun yaşamında önemli yerini alacaktır.

12 Mart romanını bu bağlamda ele almak gerekir. Çünkü 12 Mart romanı,toplumsal bir kaynaşmanın sonuçlarını yansıtır, baskıcı bir yönetime karşı direnmenin bayrağını açar. Bu dönemin romanını yazanlar birtakım olaylar yaşadılar, insanlık dışı uygulamalara tanık oldular. Yaşanılanlar çarpıcı bir dille, hatta "trajik" ürpertiler yaratacak boyutta anlatıldı. Ne var ki, 12 Mart'a ilişkin romanların, —en başarılılarından "Şafak" da içinde olmak üzere— yazınsal boyutlandırma yönünden büyük aşamalara vardığı savunulamaz. Oysa Vedat Türkali'nin "Bir Gün Tek Başına" adlı romanı 12 Mart ortamında yazılmasına karşın, 27 Mayıs dönemini yorumlamada da büyük başarı sağlamıştır. Kanımca, yazarın anlattığı olaylar, toplumsal değerlendirme süzgecinden geçmiştir. Oysa 12 Mart'a ilişkin romanların çoğu, "günlük' düzeyinden kurtulup romansal yapıya geçmemiştir. Çoğunun birer 'büyük öykü' olduğu, kopuk kopuk olaylarla geliştiği de gözden uzak tutulmamalıdır. Belgesel nitelikli yapıtlarsa, örneğin "Deniz Gezmiş Anlatıyor", 12 Mart'ın en önemli belgesidir. Gelişen olaylarında da etkisiyle, 12 Mart dönemini yansıtacak romanların bugünlerden sonra yazılacağı inancındayım ben. Sıcağı sıcağına yazılan romanların duygusal olacağı, nesnellikten uzaklığı, tarihsel-toplumsal değerlendirmenin dışında kalacağı kuşkusuzdur. Bence 12 Mart'a ilişkin romanların en büyük yanılgısı, dumanı üstünde bu olaylar yığınına aşırı derecede bel bağlamasıdır.

—Kimileri 12 Mart döneminde yaşanılan gerçekleri yansıtan yapıtlar için "teslimiyetçi edebiyat" diye eleştirdiler. Kimileri de, 'Devrimin helvası varoluşçu bir kaşıkla yenildiği için" bu yapıtların başarısız olduğunu söylediler. Siz ne düşünüyorsunuz?

—'Teslimiyetçi edebiyat", "devrimin helvası", "varoluşçu bir kaşıkla yemek" gibi önyargılı nitelemeleri hiç bir zaman sevemedim ben. Genellemeleri, tepeden bakma biçiminde yorumladığımdan sevmiyorum bu tür nitelendirmeleri. Hele eleştirmenlerin bu tutumları daha da aykırı geliyor bana. Kimi yazarlar karşı olmayı, "kötülemek", "aşağılamak" biçiminde anlıyorlar. Bu nedenle daha da genelleyici nitelendirmelerde bulunuyorlar. Bu tutum benim tutumum değildir. Umarım açıklamamı hoş görürsünüz. Ancak şu yargılarımı da belirtmek istiyorum.

Yazar hangi konuyu işlerse işlesin, romancılığı ne düzeyde ise o ölçüde yazar. Romanımız öyle pek varoluşçu, "absurde" bir dönem falan da yaşamamıştır. Moda oydu, dünya romanı o yöndeydi, her şeyde olduğu gibi, (hulahup'ta bile öyle olmuştu) romanda da modaya uyulmuştur. Türk romanında bir dönem değildi o. Ancak öykünmecilik geçerli sayılmaya başlanmıştı. Yani başarısızlık temel amaçtan kaynaklanıyordu. 12 Mart'ın bu öykünmeci romandan gerçekçi romana geçişte büyük etkisinin olduğunu kanıtlayan örnekler çoktur.

Burada bir konuya daha değinmek istiyorum. Roman yazmada önemli olan, sanatçının kişiliğidir, sanatındaki düzeydir. Kuşkusuz, "Şafak" gibi bir romanı ancak 'Tante Rosa" gibi bir öyküyü yazmış yazar yaratabilirdi.

— 12 Mart'ı konu alan romanlar yazıldı, yazılıyor. Bu romanlara klasik Türk romanı düzeyinden bakınca yarına kalma şansı olanlar hangileridir?

—Sanat ürünlerinin "yarına kalması" konusunda herhangi bir yargıda bulunmak bana ters geliyor. Bunu kimsenin saptayabileceğine de nanmıyorum. Ataç örneği ortadadır. Ele alıp göklere çıkardığı nice şairlerin bugün adı sanı bile anılmıyor. Anılanların çoğu da ya şiirle uğraşmıyorlar, ya da öyle kötü şiirler yazıyorlar ki, insan her gün kendi kendini yiyen bir yaratıkla karşılaşmış gibi oluyor. Toplumumuzun insan yapısı çok çabuk değişiyor. Bir romancının "kahraman" gibi anlattığı kimi kişilerin zaman içinde nasıl eridiklerine tanık oldukça, güncel sanat ürünleri konusunda yargıda bulunmak daha da güçleşiyor. Ama gene de kimi eleştirmenler yetenek keşfetme gibi bir yanılgıya düşmektedirler.

Değerli bir yazardan bir örnek vermek istiyorum. Örneğin 'Tırpan", (Fakir Baykurt) yazıldığı dönemde başka bir gözle okunuyordu, bugün daha değişik değerlendirmelerle okunmak durumundadır. O dönemin yöneticileriyle (aynı kişiler olsalar bile) bugünün yöneticileri arasında birtakım başkalıklar doğmuştur. Romandaki "Dürü" tipi o gün için başka boyutlarda algılanıyordu. Şimdi "Kabak Mustu"'dan daha tiksinç kişiler sarmıştır çevremizi. Kişiler aynı kalıptan çıkmış gibi görünseler de gene de bu başkalıklar, güncelliği ağır basan romanlar için önem taşımaktadır. Şiir de öyle değil mi? Güncelliğin ne ince bir denge olduğu, yazınsal yapıtlarda daha iyi görünüyor. Bu nedenle "yarına kalma" yı zar atmaya bırakmayalım, sanat yapıtının değerine bırakalım.

—Bu dönemde ortaya çıkan yazarları bir kuşak adı altında değerlendirme olanağı var mı sizce?

—Edebiyatta kuşak olabilmek pek kolay bir iş değil. Bugün 40 kuşağı en etkili biçimde ağırlığını sürdürürken böyle bir şey düşünmek olanaksız görünüyor bana. 12 Mart edebiyatı bir kuşak yaratamamıştır. 12 Mart edebiyatı bana bir konu yönelimi gibigörünüyor. Bu konu yönelimini yanlış algılayanlar olmuştur. Şiirlerini sloganlarla dolduranlar şiir yazdıkları gibi bir yanılgıya düşmüşlerdir. Son yılların şiir bolluğunda bu slogancılığın etkisi büyüktür. Baştan geçen her olayın roman olduğunu sananlar da az değil. Biraz işkence biraz polis, biraz kıyım katılınca romana oldu bitti gözüyle bakılıyor. Oysa son yıllarda şöyle tam diyebileceğimiz bir sanat ürünü yaratılmadı. Ama bu çabaları zararlı görmüyorum ben. Üstün yapıtlar, bu çokların çabalarıyla üretilecektir. Her sözcük, büyük emeğe bir katkıdır.

—Sizin eklemek istediğiniz bir nokta var mı?

—Benim eklemek istediğim, kendimce önemli saydığım bir nokta var. 12 Mart ortamı, kimi yazarlara yeni bir pazar açmıştır. Ne var ne yok tüm yeteneklerini bu pazarda sergilemek isteyenler bile çıkmıştır. 12 Mart edebiyatının irdelenmek istenmesinde bu anlayışın etkisi büyüktür. Toplumun yarattığı büyük olaylar büyük sanatsal ürünlerin doğmasında etkilidir kuşkusuz. 12 Mart döneminin olayları, toplumsal olayların başlangıcı sayılır. Bu başlangıç,edebiyat dünyasını böylesine canlandırdığına göre,önümüzdeki olayların neler yaratabileceğini şimdiden düşünebiliriz. 12 Mart debiyatıyla,sanatıyla.toplumun duyarlığını, yazarların sorumluluğunu ortaya koymuştur. Her dönemde olduğu gibi, 12 Mart'ı boyutlandıran ürünlerin yanında, bu dönemin yarattığı ortamları kendi çıkarlarına göre biçimleyenler de olmuştur. 12 Mart romanının değerlendirilmesini de zamanın o şaşmaz denektaşına bırakalım. Bu yılki Resim ve Heykel Sergisi, 12 Mart birikiminin ne ürünler yarattığını belgeledi. İleriki kuşaklar kim bilir daha neler yaratacaklardır... Edebiyatımız 12 Mart'la gerçeğin kaynağını, insanın öz değerlerinin ırmağını bulmuştur. Edebiyatımızı geniş oranda bu kaynak, bu ırmak besleyecektir. Kuşkusuz, gerçekçi yazınımızın muştucusu sayılabilecek önemli ürünler de verilmiştir.

HALKIN SESİ

GAZETEMİZİN SAHİBİ 45 MİLYON HALKTIR

KAYSERİ

YAŞA Kİ GÖRESİN

Bir halk deyimi var "Yaşa ki neler göresin."

Ben 51 yaşındayım. 29 yıl devlete öğretmen olarak hizmet ettim, kendi isteğimle emekli oldum. Emeklilik hayatımın şu günlerinde yaşadığım olayların bazılarını okuyucu kardeşlerime duyurmak istiyorum.

1970 yılının Ağustos ayı idi. Köyden şehire geldim, gazetemi aldım, ceketimin yan cebine koydum. Elimdeki paketimle kalabalık insanların yoğun olduğu Kaleönü Caddesinde yürümekteyim. Bir genç bana doğru "Hey dayı o gazetenin yazısını ters çevir, yoksa ileride seni ters çevirip döverler. Hem de bu gazeteyi okuyamazsın" diye bağırıyordu. Ben de gence "Delikanlı bir öğretmen olarak size büyük bir arzu ile okumayı öğrettim. Siz de buna karşılık büyük bir hırsla okumamı mı engelleyeceksiniz?" diye seslendim. Genç büyük bir hırsla devam etti;"Burası Kayseri, biz ülkücüyüz bu gazeteyi kimseye okutmayacağız". Ben fazla tartışmak istemedim ve yoluma devam ettim. O anda düşündüm: Ülkücülüğün anlamının ben çocuklara (daha güzel, yüce dilek) olduğunu öğretmiştim. Peki bu,ülkücülüğü daha doğrusu beni okumamdan alıkoyacak ülkücülüğü nereden öğrenmişti. Hemen aklıma geldi. Olsa olsa bu ülkücülük Türkeş'in öğrettiği ülkücülük olsa gerek. Olabilir, evet, normal dedim

24 Aralık akşamı saat 22 sıralarında pencereminden evim tarandı. İçeri 12 adet kurşun girmiş. Çocuklarım yerde yattıklarından yara almadan kurtuldular. Keşfe gelip rapor almak isteyen emniyet görevlileri bu durumu görünce aralarında şöyle konuşuyorlardı: "Yahu bu hali bir gavur bir Müslümana, bir Müslüman da bir gavura yapmaz."

5 Şubat 1980 günü Kayseri Cezaevinde oğlumu görmeye gitmiştim. Dönüşte, cezaevinden 500 metre uzaklaşmıştım. Bir de ne göreyim 7-8 genç bana doğru koşarak geliyorlar. Yetiştiler ve başıma çullanarak yere yatırdılar, keyiflerince dövdüler sonra kaçtılar. 51 yaşındaki emekli bir öğretmeni 16-17 yaşlarındaki bir grup ülkücü komando dövebiliyor.

Hanı yaşa kı göresin dedik ya. Biz yaralı olarak Merkez Polis Karakoluna başvurduk. Oradan hükümet tabipliğine, ordan da devlet hastanesine gönderdiler. Sağ kaburgamda fazla ağrı var. Doktor film çektirilmesi için gönderdi. Filmi çeken adam sordu; "Sizi kim dövdü? Bizim hanımda yanımda idi. Hanım "Kardeşim kim dövecek Türkeş'in köpekleri ısırdı" dedi. Demesine dedi de, orada da dananın kuyruğu kopmuş, bizim haberimiz yok.. İki gün sonra filmi almaya gittiğimizde doktor "Senin kaburganda birşey yok, eskiden belinde eğrilik varmış" dedi. Ben belimden şikayetçi değilim dedimse de, raporu yazdı, hükümet tabipliğine gönderdi. Hükümet tabipliği de diğer yaralar için 10 günde iyileşebilir raporu verdi.

Kaburganın ağrıları halen devam ediyor. Tekrar devlet hastanesine başvurdum. Devlet hastanesinde dahiliye doktoru yoktu. Beni Hacettepe Tıp Fakültesine sevk ettiler. Muayeneden sonra doktor film çekilmesini istedi. Film çekildi, verilen raporda sağ ön 7. kaburgada kırık mevcut. Rapor ve film dosyama kondu.

Çok eski tıp merkezlerinden olan Kayseri Devlet Hastanesinde bir vatandaşın sağlığı ile böyle oynanabiliniyor.

Sayın Yaşar Okuyan bu yazıya da yalan ve iftiradır desin, tekzip etsin. Tekzip yazılarının birinde "Yiğit başkanımıza iftira ediyorlar" diyor. Ayağı baş yürütür, yönlendirir. Yiğitliğiniz sizin ülkücülüğünüzün öz kardeşidir. r. Bizim anladığımız ve öğrencilerimize öğrettiğimiz yiğitlik; halkın özgürlüğü için doğru volda çalışana yiğit denir Siz de yiğitliği böyle anlayın ve anlatın.

Türkiye'de çok partili hayatı hazmedemeyen tek parti MHP'dir. "Bizden olmayanı dövün, öldürün" diye gençlere terörü başlattırdınız. Sonra karşınızda"sol"terörü buldunuz. Şimdi işin kan davasına dönüştüğünü görüyoruz. Bu saldırıların önü kesilerek gençlerimiz bu başıbozukluktan ne zaman kurtarılacak? Halkımız terörcülerden nefret ediyor. "Kimin yurdunda kimi öldürüyorsunuz" diye kan ağlıyor. Parti yöneticileri, idarecileri bütün herkes Allah aşkına el ele verin.

Emekli Öğretmen

M. ŞİMŞEK

---

demokrat gözüyle

lütfü oflaz

Lak. lak turlamak!

Kredi bulmak için dünya turu yaptık, şimdi de Cumhurbaşkanı bulabilmek için Parlamento turlarına başladık.

Tıpkı krediler gibi, yeni Cumhurbaşkanını da ilk turlarda bulamayacağımızı dün anladık.

Nasıl bulalım ki?

Aradığımız Cumhurbaşkanının ilk iki turda seçilebilmesi için 423 oy gerekliydi... İlk iki turdan sonra ise 318 oy gerekli...

Oysa Parlamentodaki aritmetik belli:

Parlamentoda CHP'nin 267, AP'nin 264, MSP'nin 29, MHP'nin 18, Milli Birlik Grubunun 18, Kontenjan Grubunun 14, bağımsızların 14 üyesi bulunuyor.

Bunlardan MHP ile AP'nin, Milli Birlik Grubu ile de CHP'nin birlikte hareket edeceği anlaşılıyor.

Kontenjan Grubu ile bağımsızlar şimdilik pek renk vermiyor.

Dolayısıyla da bu saflaşmada MSP yine anahtar rolünü oynuyor.

Şu halde; MSP'ye, Kontenjan senatörlerine, bağımsız milletvekillerine muhtaç olmadan ve turları uzatmadan yeni bir Cumhurbaşkanının seçilebilmesi için CHP ile AP'nin işbirliği yapması gerekiyor.

Nitekim iki gün önce Ecevit, Demirel'e bu konuda bir görüşme teklif ediyor.

Ne var ki, Demirel, Ecevit'in bu teklifini münasip bir lisanla reddediyor.

Anlaşılan Demirel, Cumhurbaşkanı seçiminin uzamasından rahatsız olmayacak...

Çünkü Korutürk'ün 6 Nisanda görev süresi dolunca, Cumhurbaşkanlığı koltuğuna -vekaleten de olsa- AP'li Senato Başkanı Çağlayangil oturacak...

O zaman da, yakında görev süreleri dolacak olan 5 Kontenjan senatörünün yerlerine yenilerini Çağlayangil atayacak...

Şüphe yok ki, Çağlayangil'in atayacağı Kontenjan senatörlerinin hepsi de AP'li olacak...

Böylelikle de Demirel, bir taşla iki kuş vuracak...

Acaba "hesap adamı" Demirel'in hesabı bu mu?

Eğer buysa, Cumhurbaşkanı seçiminin uzamasının halkın Parlamentoya karşı güvenini daha da sarsacağını Demirel hesabediyor mu ?

Dahası, Cumhurbaşkanı seçiminin uzaması halinde, geçmişte Faruk Gürler olayında olduğu gibi, Parlamentoya dışarıdan bir müdahale olabileceğini de göz önünde tutuyor mu?

Kaldı ki, Cumhurbaşkanı seçiminin uzamasının sakıncaları yalnız bunlar da değildir.

Şu anda Meclis gündeminde dar-gelirlileri ilgilendiren iki teklif, boynu bükük beklemektedir.

Tekliflerden ilki: Memur emekli ikramiyelerini iki katına çıkartan kanun teklifidir.

Diğeri: Asgari ücretin vergi-dışı bırakılmasını öngören kanun teklifidir.

Yeni Cumhurbaşkanı seçilmedikçe de bunlar ve bunlara benzer teklifler görüşülemeyecektir.

Velhasıl, dün başlayan Cumhurbaşkanı seçimi, Parlamento çalışmalarını kilitlemiştir.

Eğer MSP'nin anahtarına muhtaç olmadan bu kilidin açılması isteniyorsa, o zaman AP ile CHP'nin işbirliği yapması gerekecektir.

Yoksa, leyleğin ömrünün lak lakla geçtiği gibi, Parlamentonun ömrü de turlamakla geçecektir.

BULMACA

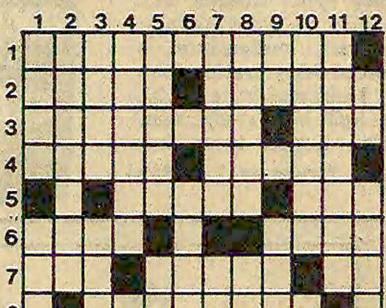

SOLDAN SAĞA: 1) Galatasaray'ın ve Milli Takımın 50 yıl önceki ünlü santrahafı 2) Bir kadın ismi- Tersi ölen kişinin varislerine kalacak olan mal, mülk, para gibi tüm varlıklarına verilen isim. 3) Bir gemici terimi-Ansızın. 4) Güzel kokulu bir ot-Anlatım. 5) Tersi Ürdün'ün başkenti- Bazi hastalıkları önlemek için alınan koruma tedbirlerinden biri. 6) Uzay-Talimat. 7) Evin bölümlerinden-Bir erkek ismi-Eski Mısır'da bir tanrı. 8) Argoda yalan, palavra anlamına gelen bir sözcük.

YUKARIDAN AŞAĞIYA: 1) Tersi iki tarafı keskin büyükçe bıçak-Bir balık. 2) Tersi sıcak ülkelerin cefakar katarı (çoğul). 3) Tersi bir ilimiz-Son devalüasyondan sonra bütün temel ihtiyaç maddelerinin başına gelen. 4) Tersi tarihte ünlü bir kumandan. 5) İlgi-Rütbesiz asker. 6) Sözüne ve davranışlarına güvenilir kişi. 7) Divan Edebiyatının ünlü isimlerinden-Bir ünlem 8) Tersi kesin olmayan, belli bir esasa dayanmayan-Yabani hayvan yakalama işi. 9) Bir harfin okunuşu-Yunancada bir anlamına gelir 10) Tersi argoda birinin kötü duruma düşmesi için kullanılan bir sözcük. 11) Ölünün yıkandığı kerevet. 12) Boru sesi-Güney komşularımızdan bir ülke

DÜNKÜ BULMACANIN ÇÖZÜMÜ

	1	2	3	4	5	6	7	8	9	10	11	12
1	S	A	M	A	N	P	A	Z	A	R	I	■
2	E	L	U	K	■	E	D	A	L	E	L	A
3	N	E	G	■	T	R	E	D	■	K	I	R
4	A	■	A	K	İ	S	■	A	F	A	K	İ
5	T	E	B	A	M	■	■	R	A	K	S	■
6	O	T	E	Ç	■	E	N	■	A	B	U	T
7	■	L	■	Ğ	U	T	■	A	L	E	■	O
8	S	İ	L	D	■	İ	L	K	■	T	A	N

BM Genel Sekreteri Kurt Waldheim Lübnan'ın güneyinde yoğunlaşan saldırının derhal durdurulmasını istedi

Lübnan, İsrail saldırılarını protesto etti

- Lübnan BM Temsilcisi Tueni, İsrail'in Güvenlik Konseyi kararına meydan okuduğunu belirtti
- FKÖ'ye, Suriye topraklarından İsrail'e karşı operasyon yapma izni verildi
- İsrail Dışişleri Bakanı: ABD Başkanlık seçimlerinden sonra ABD ile İsrail arasındaki ayrılıklar artacak

BİRLEŞMİŞ MİLLETLER

Lübnan'ın BM nezdindeki temsilcisi Ghassan Tueni, 14 Marttan bu yana Lübnan üzerinde her geçen gün yoğunlaşan İsrail saldırılarına son verilmesi için Güvenlik Konseyinin harekete geçmesini istedi ve İsrail'in saldırılarını protesto etti.

Tueni, Güvenlik Konseyine sunduğu şikayet mektubunda her hangi bir kışkırtma sözkonusu olmadan, İsrail'in Lübnan üstünde yoğunlaştırdığı topçu ateşinin Güney Lübnan'da yerleşim merkezlerini oturulamaz hale getirdiğini bildirdi.

Tueni, İsrail saldırılarının BM Barış Gücü askerlerinin görevini zorlaştırdığını ve Güvenlik Konseyi kararının artık uygulanamaz hale geldiğini belirtti. Tueni, İsrail'in Güvenlik Konseyi kararına meydan okumasının bir sonucu olarak sadece Ortadoğu'da değil fakat dünyanın her tarafında barışın tehlikeye girdiğini öne sürdü.

WALDHEİM ATEŞKES ÇAĞRISI YAPTI

Bu arada Lübnan'ın BM nezdindeki temsilcisinin şikayetini inceleyen Genel Sekreter Kurt Waldheim, Güney Lübnan'da yoğunlaşan İsrail saldırılarının, 1979'da sağlanan ateşkesten bu yana en büyük saldırı olduğunu vurguladı. Waldheim, saldırıyı başlatanların ateşi kesmelerini istedi.

Güney Lübnan'da İsrail'den başka, Saad Haddad'a bağlı Hıristiyan milis kuvvetlerinin Sayda ve Sur kentlerine ateş açtıkları kaydediliyor.

SURİYE FKÖ'YE KENDİ TOPRAKLARINDAN İSRAİL'E KARŞI HAREKATTA BULUNMA İZNİ VERDİ

Suriye'nin FKÖ'ye, kendi topraklarından İsrail'e karşı harekatta bulunma izni verdiği ileri sürüldü.

Yerel kaynaklar, Suriye'nin kararından Yaser Arafat'ı haberdar ettiğini ve kararın FKÖ çevrelerinde memnunlukla karşılandığını belirttiler.

Suriye hükümeti FKÖ'ye 1975 yılından beri bu izni vermiyordu.

Suriye hükümetinin kararından sonra bir demeç veren Havatme, "1980 yılı İsrailli işgalciler için cehennem olacaktır" dedi.

Bu arada Yaser Arafat'ın Hindistan'a gideceği gelen haberler arasında.

ŞAMİR: ÖZERKLİK GÖRÜŞMELERİNE FİLİSTİNLİLER DE KATILSIN

İsrail Dışişleri Bakanı Yitzhak Şamir, Mısır'la İsrail'in özerklik görüşmelerinde anlaşmaya varacaklarını ileri sürdü ve Filistinlilerin görüşmelere katılmasını istedi. Bunun Filistinliler için bölgedeki durumlarını düzeltecek bir fırsat olduğunu iddia etti. Şamir özerklik planı üstünde anlaşma sağlanması için görüşmelerin yoğunlaştırılacağını belirtti. Şamir, "Ama 26 Mayısa kadar her nokta üstünde anlaşamazsak trajedi doğmaz" dedi.

Bu arada "Maariv" ve "Aharonot" gazetelerine de demeç veren İsrail Dışişleri Bakanı, Avrupa'nın Filistin Kurtuluş Örgütünü tanıma yolundaki eğilimini tersine çevirmek için bir kampanya açılmasını istedi. Yitzhak Şamir İsrail ile ABD arasındaki ayrılıkların ABD Başkanlık seçiminden sonra artacağını kaydetti.

LİNOWİTZ ORTADOĞU'YA GİDİYOR

Öte yandan ABD Başkanlık temsilcisi Linowitz, İsrail ve Mısır yetkililerinin gelecek ay Washington'da yapacakları temaslardan önce, özerklik konusundaki görüş ayrılıklarını gidermek üzere Ortadoğu gezisine çıktı.

Birleşmiş Milletler Genel Sekreteri Kurt Waldheim, Güney Lübnan'da 1979'da sağlanan ateş-kesten sonra şimdiki İsrail saldırısının en büyük saldırı olduğunu belirtti. Waldheim İsrail'in saldırıya derhal son vermesini istiyor.

Yugoslavya hükümet sözcüsü KALEZİÇ

"Sovyetler Yugoslavya'ya baskı yapmak isteyebilir"

- Sovyet dergisi "Za Rudezhom", Yugoslavya'yı "emperyalist Çin'i desteklemekle" suçlamıştı

BELGRAT (THA/AP)

Yugoslav hükümet sözcüsü Mikro Kaleziç, "Sovyetler Birliği, Afganistan ve Kamboçya'daki durum yüzünden Yugoslavya'ya baskı yapmak isteyebilir" dedi.

Belgrat'ta bir basın toplantısı düzenleyen Kaleziç, "Sovyet dergisi Za Rudezhom'da, Yugoslavya'nın ABD ve Çin'le işbirliği yapmakta olduğu yolunda yayınlanan söylentiler, bu baskı kampanyasının bağlantısız ve bağımsız Yugoslavya'ya başlangıcı olabilir" ifadesini kullandı.

Kaleziç sözlerini şöyle sürdürdü:

"Ancak tüm görüş ayrılıklarına rağmen, Yugoslavya ve Sovyetler Birliği arasında egemenlik, bağımsızlık, eşitlik, birbirlerinin içişlerine karışmama ve karşılıklı saygı ilkelerine dayanan sağlam dostluk ilişkileri kurulabilir. Bir süre önce Sovyetler Birliği Devlet Başkanı Leonid Brejnev ile Devlet Başkanımız Tito arasındaki görüşmede bu ilkelere sadık kalmak konusunda karşılıklı güvence verilmişti."

Sovyet dergisi "Za Rudezhom" Yugoslavya'yı "Emperyalist Çin blokunu faal bir şekilde desteklemek" ve "Sovyetler Birliği'ne karşı işbirliği yapmakla" suçlamıştı.

ABD Başkan Yardımcısı

Mondale, Rusya'ya karşı daha etkin yaptırım uygulanmasını istedi

- Mondale, şimdiki durumda SALT-2nin onaylanması ihtimalinin zayıf olduğunu söylüyor

NEW YORK (AA/AP)

ABD Başkan Yardımcısı Walter Mondale Afganistan sorunu yüzünden Sovyetler Birliği'ne uygulanan müeyyidelerin (yaptırım) artırılarak etkili hale getirilmesini istedi.

New York'ta bir grup siyasi muhabire hitaben yaptığı konuşmada Mondale, ABD'nin Sovyetler Birliği ile iyi ilişkiler içinde olmayı istediğini bildirdi, ancak "Sovyetlerin Afganistan'daki hareketleriyle barıştan söz edip savaş çıkardığı unutulmamalıdır" dedi. Sovyetlere karşı uygulanan müeyyidelerin artırılmasını isteyen Mondale, tarihten ders alınması gerektiğini söyleyen Sovyetlere karşı etkili bir tavır alınmasından yana olduğunu kaydetti.

SALT-2" anlaşmasının şimdiki hava içerisinde onaylanması ihtimalini ümitsiz gördüğünü belirten Walter Mondale, İran konusuna da değinerek, Amerikan halkının, rehinelerin kurtarılması için çaba harcayan Carter yönetimine güvenmesini istedi.

Sinhua muhabirlerinin gezi izlenimleri

Nikaragua'da Küba etkinliği hissediliyor

- İşadamları hükümetin iç ve dış siyasetlerinden korkarak yatırım yapmıyor
- Küba Devlet Başkanı Castro, basında ve televizyonda en çok görünen kişilerden biri

DIŞ HABERLER SERVİSİ

Yeni Çin Haber Ajansı Sinhua'nın muhabirleri Kasım ayında Nikaragua'ya yaptıkları bir gezinin izlenimlerini anlattılar. Beijing Review dergisinin 7 Ocak 1980 tarihli sayısında yayınlanan izlenimlerden bölümler yayınlıyoruz.

Bir Sandinista yöneticisi. Nikaragua'da basın-yayın ve diğer alanlarda Küba etkinliği son zamanlarda arttı.

"Otomobille Uluslararası Sandino Havaalanından Nikaragua'nın başkenti Managua'ya doğru giderken yol boyunca savaşın bıraktığı yaraları gördük. Karayolunun iki yanındaki fabrikalar, depolar ve dükkanlar ya yıkılmış ya da mermilerle delik deşik olmuştu.

Sandinista Milli Kurtuluş Cephesinin Milli Sekretaryasının Sekreteri Julio Lopez, geçtiğimiz yılın haziran ve temmuz aylarında Somoza rejimine karşı mücadelede ülkenin muazzam bir yıkıma uğradığını söyledi. Sekiz kentte konutlar ve diğer binaların yaklaşık yüzde 20-30'u yerle bir oldu. 2 milyonluk Nikaragua'da 30 bin kişi öldü, on binlerce kişi de yaralandı. Ülke sanayisinin yüzde 40'ı tamamen yıkıldı, yüzde 40'ı da çeşitli derecelerde zarara uğradı. Geçen yıl pamuk tarlalarının ancak yüzde 25'i, tahıl alanlarının ise yüzde 30'u ekilebildi. Bunların yanı sıra, 700 bin kişilik işgücünün 380 bini işsizdir. Lopez, hükümetin önündeki "acil görevlerin" işsizlik, açlık ve konut sorunlarını çözmek olduğunu söyledi.

GÖZLEMEK VE BEKLEMEK

Son aylarda Nikaragua artan enflasyon ve fiyatlarla karşı karşıyadır. Bazı günlük ihtiyaç maddelerinin fiyatları iki hatta üç kat arttı. Bazı malların ise kıtlığı çekiliyor. Bütün bunlar halkı etkiliyor.

Nikaragua hükümeti üretimi artırmaları için işadamlarına sürekli çağrıda bulunuyor. Ancak bunların çoğu hükümetin iç ve dış siyasetlerine tamamen güvenmediklerinden yeniden yatırım yapmaya korkuyorlar. Durumu gözlüyor ve bekliyorlar.

Managua kentinde "Sandino" adı her yerde görülüyor. Nikaragualıların 1930'larda ülkenin bağımsızlığı için döğüşürken ölen General Sandino'yu sayıp sevmeleri çok normal. Ancak halk, Sandinista Cephesinin en üst önder güç ve iktidar organı olduğunu görmezden gelemiyor. Öte yandan Somoza rejiminin devrilmesine katkıda bulunmuş aydınlar ve işadamlarının bulunduğu Nikaragua Ulusal Yeniden İnşa Hükümeti tamamen bir süse indirgenmiş durumda.

KÜBA'NIN SIZMASI

Nikaragua'da Küba'nın büyük çapta sızdığına dair bir his var.

Bize, Somoza diktatörlüğü yıkıldıktan sonra, Havana-Managua arasında her gün bir uçağın gidip geldiği söylendi. Dahası, Sandinista Cephesinin yüksek düzeyde önderleri ve Kübalı ve Nikaragualı bakanlar, yüksek düzeyde yetkililer, gazeteciler, iş adamları iki başkent arasında mekik dokuyor.

Sandinista Cephesinin organı "Barri Cada" esas olarak Küba'nın "Prensa Latina" ajansına dayanıyor ve Küba'nın "Granma" gazetesini örnek alıyor. Resmi Sandino Radyosu ve Nikaragua'nın Sesi, Kübalıların kaleme aldıkları haberleri okuyorlar. Fidel Castro'nun resimleri ise "Barri Cada" ve televizyon ekranlarında sık sık çıkıyor.

Küba ayrıca, Nikaragua hükümetinin çeşitli dairelerini doldurmak üzere askeri ve teknik danışman yollamış. Nikaragua İçişleri Bakan Yardımcısı, Kübalı askeri uzmanların Sandinist silahlı kuvvetlerini silahlandırdığını kabul etti.

Kübalı uzmanlar, Nikaragua'nın Milli Güvenlik Dairesine bağlı "ikinci bir daire"nin kurulmasında Nikaragua'ya yardım etti.

Kentlerde Sandino Savunma Komiteleri kuruluyor. Bunlar, Küba'nın "Devrimi Korumak için Devrim Komiteleri"ni örnek alıyor. Kübalı danışmanların gözetiminde 300 bin kişilik bir milis de kuruldu.

Nikaragua yetkilileri, Sandinist Cephesinin Küba ve Asya'nın Küba'sı olan Vietnam hakkında "özel ve derin duygular" beslediklerini açıkladılar. Bugün Nikaragua'nın en güçlü lideri olan İçişleri Bakanı Tomas Borge Kübalı liderlerin dostudur. Fidel Castro'dan çok iyi bir şekilde söz ediyor.

Elbette, Küba, ülkeyi etkileyen tek ülke değil.

Venezüella, Meksika, Costa Rica, İspanya ve Panama da yardım sağlıyor. Washington'un yeni bir Küba olacak diye Nikaragua'dan korkmasına rağmen, hâlâ ülkeye en fazla yardımı ABD yapıyor.

Nikaragua nereye gidiyor? Gördüklerimiz bunun cevabına bir ipucu verebilir.

AET ülkeleri, İran'la diplomatik ilişkiyi kesebilecek

LONDRA/TAHRAN (AP)

Avrupa Ekonomik Topluluğu (AET) üyesi 9 ülkenin, Tahran'daki ABD Büyükelçiliğinde Kasım ayından bu yana tutulan 50 rehine sorunu çözümlenmediği takdirde İran'la diplomatik ilişkilerini kesebilecekleri bildirildi.

AET'ye bağlı 9 ülkenin İran'daki Büyükelçilerinin Tahran'da biraraya gelerek, sorunun daha da uzayabileceği gerçeği karşısında İran'la ilişkileri kesme olasılığını düşündükleri belirtildi.

Öte yandan konuyla ilgili bir yorum yapan İngiliz "The Times of London" gazetesi bu girişimin rehinelerin serbest bırakılmasını sağlamak amacıyla yapıldığını yazdı.

David Spanier imzasıyla çıkan yorumda, İngiliz yetkililerinin İran'la diplomatik ilişkileri kesme kararını en son düşünecekleri ve bunun İngiliz siyasetinin bir parçası olmadığı belirtildi.

BENİ SADR'IN KONUŞMASI

Bu arada İran Devlet Başkanı Beni Sadr, İran'ın iç sorunlarına değinen bir konuşma yaptı ve halkın ve kendisinin en önemli sorumluluğunun, İran'da düzen ve güvenliği sağlamak olduğunu belirtti. Beni Sadr, ancak bu şekilde ekonomik, siyasi ve kültürel alanlarda ilerlemeler kaydedebileceklerini söyledi.

Beni Sadr konuşmasını şöyle sürdürdü: "Devrim Muhafızları, ordu, polis ve jandarma içinde düzen ve disiplini sağlayabilmek için kararlılıkla ve ciddiyetle mücadele etmekten başka seçeneğimiz yok."

Beni Sadr daha sonra ülkenin bu kritik günlerinde, milletin bazı insanlar çatışma istiyor diye çatışarak zaman kaybetmeye izin vermeyeceğini vurguladı. Beni Sadr, "Halkımız sorunların bir an önce çözülmesini, ekonomide gelişme olmasını istiyor" dedi.

Beni Sadr daha sonra, Afganistan'ın işgalini kınadığını yineleyerek, geçen ay Moskova'ya, 5 ülkeden oluşacak bir komisyonun Afganistan'daki durumu incelemesini önerdiklerini ancak Kremlin'in bunu reddettiğini açıkladı.

Guatemala'da bir toplu mezarlık bulundu

GUATEMALA CITY

Guatemala'da bir vadide bulunan gizli bir mezarlıktan işkence izleri taşıyan 26 ceset çıkarıldı.

İtfaiye yetkilileri, cesetlerin 21'inin erkek, geri kalanının kadın olduğunu belirterek, tüm cesetlerin elleri arkalarında bağlı şekilde bulunduklarını ve işkence izleri taşıdıklarını bildirdiler. AA'nın haberine göre kurşunlanarak öldürüldükleri sanılan şahısların üzerlerinde herhangi bir kimlik belgesi bulunamadı.

54 metre derinliğindeki vadinin, gizli siyasi cinayetlerin kurbanlarının gömüldüğü bir mezarlık olduğu tahmin ediliyor.

Uluslararası Af Örgütü, 1960'larda 20 bin kişinin faşist ölüm mangaları tarafından öldürüldüğünü bildirirken, Guatemala'daki bir başka İnsan Hakları Örgütü de ekim ayından bu yana 400'den fazla insanın faşist gruplarca öldürüldüğünü ve çok sayıda kişinin de kaybolduğunu belirtti.

Herald Tribune

Sovyetler Birliği binlerce Beluciyi eğitiyor

DIŞ HABERLER SERVİSİ

International Herald Tribüne gazetesi UPI Ajansına dayanarak verdiği haberde, Sovyetler Birliği'nin Afganistan'da Belüci aşiretine mensup binlerce kişiyi eğittiğini bildirdi. Moskova'nın, Belücileri Körfez bölgesine inmesine yol açabilecek ilkbahar taaruzu için hazırladığını kaydetti.

Haberde Hintli istihbarat kaynaklarının, 3-4 bin Belücinin Pakistan'ın Belücistan eyaleti sınırındaki Kandahar eyaletinde eğitildiklerini söyledikleri belirtildi. Hintli kaynaklar Sovyetlerin Belucilerle ilişkisinin Afganlı gerillalara karşı şubat ayının sonlarında başlatılan saldırının bir parçası olduğunu kaydettiler.

International Herald Tribüne gazetesinin haberinde daha sonra şöyle deniliyor:

"Eğer Belucistan, özerk bir Belüci devleti kurulması için savaş alanına dönerse, bu İran'la Pakistan'ı kolayca istikrarsızlığa itebilir. Sovyet yanlısı bir Belucistan, Sovyetlerin canalıcı petrol yollarını denetlemesine yol açar.

"Sovyet yanlısı Afgan Başkanı Babrak Karmel, ocak ayının başında Belucilerin özerk bir bölge oluşturmasına yardım edeceğini açıklamıştı.

"Bu Pakistan'da kaygı yarattı; Beluci kabileleri Pakistan devletinin kurulduğu 1947'den beri özerk bir Belücistan yaratmak için Pakistan hükümetine karşı mücadele ediyorlar.

"Aralık ayında Sovyetlerin Afganistan'a müdahale etmesinden bu yana, Karmel'in dostça ilişkiler kurmak istediklerini belirtmesine rağmen, Pakistan bölgede Sovyet yayılmasının Afganistan sınırında kalmayacağı yolundaki korkularını defalarca dile getirdi.

Ruslar Belucileri eğiterek Afgan direnişçilerine karşı kullanmak istiyor. Bir grup direnişçi silahlarıyla.

(Fotoğraf: AYDINLIK)

Macaristan Komünist Partisinin 12. Kongresi toplanıyor

BUDAPEŞTE (AP)

Macaristan Komünist Partisi pazartesi günü 12. Kongresini topluyor. 4 gün sürecek olan Kongrede Macaristan'ın karşı karşıya bulunduğu iktisadi problemler ele alınacak ve hayat şartlarının daha kötüleşmesi önlenmeye çalışılacak.

Parti Merkez Komitesi üyesi İktisatçı Bela Sziksay yaptığı açıklamada dış ticaret açığının kapıtılması için ihracatın yüzde 20 oranında artırılması gerektiğini belirtti.

Bu arada Kongrede yalnızca Sovyet, Küba ve Vietnam delegelerine konuşma hakkı tanınacağı haber verildi.

767 delegenin katılacağı Kongrede Parti Birinci Sekreteri Kadar da bir konuşma yapacak. Daha önce Kadar'ın halefi gözüyle bakılan ama sonra gözden düşen Bela Biszku'nun Siyasi Büroya da seçilmeyeceği ileri sürülüyor.

İtalya'da hükümeti yeniden Cossiga'nın kurması bekleniyor

ROMA (THA)

İtalya'da çarşamba günü Francisco Cossiga'nın azınlık koalisyon hükümetinin istifası üzerine ortaya çıkan hükümet bunalımına bir çare bulabilmek amacıyla Hıristiyan Demokrat ve Komünist Partilerin yetkilileri Devlet Başkanı Sandro Pertini'yle bir görüşme yaptılar.

Görüşme sırasında, siyasal çevrelerin de umduğu gibi Hıristiyan Demokrat Parti, Pertini'den hükümet kurma görevini yeniden Cossiga'ya vermesini istedi. Hıristiyan Demokrat Parti'nin Sekreteri, görüşmeden sonraki açıklamasında, yeni hükümetin, çok geniş tabanlı olmasını ve dolayısıyla da Hıristiyan Demokratlar, sosyalistler, cumhuriyetçiler, sosyal demokratlar ve liberallerin katılmasıyla kurulması gerektiğini bildirdi

Öte yandan Pertini'yle görüşen Komünist Partisi Lideri Enrico Berlinguer ise partisinin İtalyan seçmeninin oylarının yüzde 30,4'ünü temsil ettiğini ve ülkede geniş tabanlı bir Demokratik Birlik hükümeti kurulmadığı sürece de muhalefette kalacaklarını açıkladı. Berlinguer'in böylece, kurulacak yeni hükümeti Parlamentoda dıştan desteklemeyi reddettiğine dikkat çekildi. Berlinguer 1978'de Hıristiyan Demokrat hükümeti dıştan desteklemiş, ancak sonradan desteğini çekmişti.

Hidrojen bombasının babası Dr. Edward Teller:

"Şu anda Rusya bir atom savaşını kesinlikle kazanır"

LAHEY (ÖZEL)

Hidrojen bombasının babası olarak bilinen, yıllardır atom enerjisi konusunda önemli rol oynayan, Amerikan Livermore Radiation Laboratory'nin Müdürlüğünü yapan Dr. Edward Teller, Hollanda'da yayınlanan "NRC HANDELS BLAD" gazetesinde yayınlanan bir demecinde, "Şu anda Rusya, bir atom savaşını kesinlikle kazanır" dedi.

1908'de Budapeşte'de doğan Teller, "Sovyetlerin nükleer silahlardaki üstünlüğüne" dikkat çekerek, "Sovyetler için şu anki nükleer üstünlük büyük bir avantajdır" dedi.

"Savaş tabiki çok kötü bir şeydir" diyen Teller, "Savaşı, üçüncü dünya savaşını engellemek için herşeyi yapmaya hazırız. Fakat savaşı nasıl önlersin? En güçlü silahları barış taraftarlarının eline vererek mi? İşte tartışılması gereken sorun budur. Carter kesinlikle barış taraftarıdır" şeklinde konuştu.

Sovyetlerin Ortadoğu ve Afrika'daki faaliyetlerine dikkat çeken Dr. Edward Teller, "Savaşı başlatmak isteyen, savaşın kaynağı olan SSCB, öncelikle petrol yollarını tutuyor. Sovyetlerin kazanç kaydettiği her yerde Batı gerileyecektir. Ve böylece kısa bir süre sonra çevrilmiş olacağız. Hiçbir yerden yardım alamayacağız. Gidiş bu gidiştir" şeklinde konuşarak Batıyı Sovyetlere karşı direnmeye çağırdı.

---

5 kıtadan

KISA HABERLER

Kamboçya'da tarafsızlık önerisi

Kamboçye eski Devlet Başkanı Norodom Sihanuk, ülkesine tarafsızlık statüsü kazandırılması için çağrıda bulundu.

Londra'ya yaptığı geziden sonra Brüksel'e gelen Sihanuk, düzenlediği basın toplantısında, Demokratik Kamboçya kuvvetlerinin 1973-78 yılları arasında 2 milyon Kamboçyalının öldürülmesinden sorumlu olduklarını ileri sürdü ve ülkesinin, "Çin, Sovyetler Birliği ya da Vietnam'ın uydusu haline gelmesine tahammül edemeyeceğini" söyledi. Kamboçya'da, "Çin ve Sovyet yanlısı Komünist Partilerin de katılacağı genel seçimler yapılmasını" öneren Sihanuk, Çin'in Kamboçya'da siyasi istikrarın sağlanmasını istemediğini iddia etti.

Mozambik hükümetinde değişiklik

Mozambik Devlet Başkanı Samora Machel, "aşırı solcuları ekonomide başarısızlığa yol açmakla" suçlamasından 3 gün sonra, hükümetteki 3 bakanı değiştirdi.

Machel, hafta başında verdiği demeçte, "Solcuların devrimi aşırı boyutlara ulaştırdıklarını ve lokantalardan kahvelere kadar her iş kolunda devletin yer aldığını" söyledi ve "1975 devriminden sonra ülkeden kaçan Portekizli sanatçı ve işadamlarının dönmeleri için" çağrıda bulundu.

Büyük bir doğal gaz yatağı bulundu

Güney Çin Denizinde, Malezya açıklarında dünyanın en büyük doğal yataklarından birinin bulunduğu bildirildi.

Gaz yatağından, 1983 Ocak ayından başlayarak 40 yıl süreyle ve her yıl 6 milyon ton doğal gaz elde edilebileceğini belirten Malezya yetkilileri, yatağın 70 yıl kullanılabileceğini kaydettiler.

Kendi isteğiyle tutuklandı

Kaynanasını öldüreceğini söyleyen bir İspanyol, kendi isteği üzerine tutuklandı.

Kaynanasının tahrikiyle karısının kendisinden boşanmak istediğini söyleyen Gomez Martinez, tutuklanmazsa kaynanasını öldüreceğini söyleyerek polise başvurdu.

BAKIŞ

TAYLAN ERTEN

Beklentiler ve değerlendirme

25 Ocakta uygulanmaya başlanan ekonomik kararların kaderi, büyük ölçüde Ekonomik İşbirliği ve Kalkınma Örgütünün (OECD) 26 Martta yapacağı toplantı sonunda belirlenecek. Bu toplantıda çeşitli Batı ülkelerinin OECD çerçevesinde Türkiye'ye vermeyi düşündükleri yeni borçların miktarı belirlenecek. Demirel hükümetinin izlediği yolda birinci kilometre taşı budur. İkinci kilometre taşı ise, Türkiye'nin önümüzdeki beş yılda ödemek zorunda olduğu anapara ve faizden oluşan toplam 9 milyar dolar dolayındaki eski borçlarının ertelenmesini karara bağlayacak mayıs toplantısıdır.

ÖZEL SEKTÖR CEPHESİ

Bilindiği gibi Demirel hükümeti, ekonomik buhrandan çıkış stratejisini esas olarak özel sektör üzerine dayandırdı. Peki, bu sektörün etkin kesimleri durumu nasıl görüyorlar? Başta sanayiciler, kararların uygulaması ve dayandığı beklentiler açısından umutlu, fakat tedirgindirler. Bu hava çeşitli açıklamalarda, ortaya konan görüşlerde kendini göstermektedir. Örneğin eski İstanbul Sanayi Odası Başkanı Nurullah Gezgin, "Bugün geleceği belirtilen 1,5 milyar dolar ile ekonominin canlılık kazanacağını sanmak anlamsızdır" diyor. Ege Bölgesi Sanayi Odası Başkanı Yılmaz Adıgüzel'in de, Demirel'in ünlü 100 gün açıklamalarına rastlayan günlerdeki değerlendirmesi şöyle oldu: "Ekonomik önlemler paketini kötü gidişi durduracak, ekonomiye canlılık getirecek bir çözüm yolu olarak gördük ve destekledik. Ancak bir ayı aşkın süre geçti, bu süre içinde kararların uygulamaya aktarılması ve ekonomiye işlerlik kazandırılması maalesef mümkün olmadı. Şu anda. sanayiye, değil yeterli kan, serum bile verilememektedir."

ÜRETİM

1980 yılı ilkbaharına girerken, ekonominin döviz üretim darboğazı aşılmış değil. Sanayi halen çok düşük kapasiteyle üretim yaparken, toplu sözleşme dönemine girilmesi bir çok işletmede çarkları durdurdu. Tarımda da özellikle girdi sıkıntısının yol açtığı bir duraklama beklenmektedir. Gübre, tohumluk, ilaç vb. temel girdilerdeki fiyat yüksekliği, mazot sorununun resmi beyanların aksine henüz önemli ölçüde çözümlenmemiş olması, ilkbahar ekimi için önemli engeller sayılmalıdır. Belirlenen rakamlara göre geçen yılın ilk 3 ayında 1 milyon 300 bin ton gübre kullanılmışken, bu yıl aynı dönemde kullanılan gübre miktarı 600 bin ton da kalmıştır. Pamuk, ayçiçeği ve patates üretiminde yoğun bir gübre sıkıntısından söz edilmektedir. Tarımsal gelişmenin bu yıl yüzde 1 dolayında kalacağı tahmin edilmektedir.

PARA-KREDİ VE ENFLASYON

Önlemlerin ardından Maliye Bakanı Sezgin "kimse bol kredi beklemesin" derken, hükümetin para basma konusundaki tutumunu yansıtmaya çalışıyordu. Enflasyonla mücadelede başlıca araçlardan olan para arzının kısılması noktasında, özel sektör "hem ağlarım, hem giderim" havasındaydı. Bir yandan kararları savunurken öte yandan iç finansman darlığının iflaslara yol açacağından, Türk lirası bulamamaktan yakınıyordu. Kredi musluklarının tam açıldığı söylenemez. Ama hükümet bu açmaz karşısında ne kadar ve hangi silahla direneceğine de kesin bir karar vermiş değildir. Para basımı nispeten düşük düzeyde de olsa devam ediyor. Merkez Bankası şubat ayının son haftasında 11 milyar 914 milyon lirayı piyasaya sürerken, biraz da Demirel hükümetinin para çıkmazı konusundaki çaresizliğini vurguluyor gibiydi.

Fiyat artışları da kesilmeden sürüyor. Ocak ayında yüzde 9,2 olan artış şubat ayının sonunda belirlenebilen rakamlara göre yüzde 11'e tırmandı. Demirel hükümetinin başlangıçta 1980 için enflasyonu yüzde 50 dolaylarına düşürme gibi bir hedefi önüne koyduğu hatırlanırsa, somut gelişmenin bu hayali gerçeğe dönüştürmekten uzak olduğu görülecektir. En iyimser tahmin 1980 sonunda enflasyon hızının yıl sonunda yüzde 73-75 dolayında gezinmesi olacaktır.

BAZI TESPİTLER

25 Ocaktan bu yana uygulanan önlem paketinin, uzun sürede Türkiye ekonomisinin belirlenmiş yapısı içinde köklü bir düzenlemeyi başarması mümkün değildir. Kararların, amaçlanan "güçlü bir piyasa ekonomisini" gerçekleştirici gücü zayıf ve çelişiktir. Yapılabilecek bir tespit; Demirel hükümetinin hedeflediği sonuçlara ulaşmak için izlediği yolun, Türkiye'nin dalgalı siyasi çizgisinde uzun yıllar kalıcılığını sürdürecek dayanak noktalarına sahip olmadığıdır. Ancak kısa ve orta dönem için meselenin kilit noktası kredilerdir. İhtiyaç duyulan kredilerin olumlu sonuca bağlanması varsayımıyla, borç ertelemelerinin de gerçekleşeceğini düşünerek ekonominin sarsıntılı bir durgunluk dönemini yaşayarak, önümüzdeki yılın ilk aylarında nispeten nefes alır bir hale geleceği söylenebilir.

Kaçınılmaz durgunluk, emekçi halk için sancılıdır. Yük onun sırtındadır. Sanayi açısından ise birikmiş stok durumu ve kitlelerin satınalma gücünde meydana gelen zayıflama dikkate alındığında kısa bir süre için durgunluğun getireceği üretim sıkışmasını göğüsleme imkanı vardır. Nitekim şu anda yaygın biçimde süren grevler nedeniyle sanayicilerin pek de rahatsız halleri yoktur. Örneğin MESS, kendine bağlı işyerlerini etkisi altına alan grevler karşısında işi ağırdan alma politikası izlemekte, tekstil işverenleri ve hatta devletin kendisi yükselen grevlere karşı uzlaşmaz bir tutumu sürdürmeyi şimdilik de olsa yeğlemektedir. Durgunluğun etkisini nispeten daha az sıkıntıyla atlatacak sektör ise tarımdır. İlkbaharda önündeki engellere takılan tarımsal üretimin sonbaharda daha rahat üretim koşullarına varabileceği tahmin edilmektedir.

Şimdilik gelişmeler bu doğrultuda seyretmektedir.

Tarımda ihtiyaç duyulan değil, para edenin üretilmesi kuralı bu yıl da işleyecek

1980 yılında ayçiçeği ekim alanları artarken buğday üretimi gerileyecek

ÇETİN ÖZKARAR

Tarım üretiminde plan olmayışı, ürünlerin nispi fiyatlardaki dengesizlikler ve üretimden çok önce ilan edilen taban fiyatlarının üreticide yarattığı güvensizlik, ihtiyaç duyulanın değil, para edenin üretilmesi kuralını bu yıl da işletecek. Buğday ayçiçeği örneği bu durumu çok iyi yansıtıyor. Bu iki ürün, şimdiye kadar ülke ihtiyacına göre değil, piyasa fiyatlarına göre ekildi. Geçen yıl, Ecevit hükümetinin buğdaya düşük fiyat vermesi ve yağ sıkıntısı nedeniyle ayçiçeğine yönelen rağbet, 1980 yılında buğday üretimi aleyhine sonuç verecek. Ayçiçeği ekim alanları artarken, buğday alanlarının daralması bekleniyor. Üretim anarşisi olarak nitelenecek bu durum, ürünlerde toplam miktarı her yıl değiştiriyor. İstikrarlı üretimi engelliyor, ihracat zorluklarına ve gereksiz ithalata yol açıyor.

Türkiye ekonomisinin hemen bütün tarım dışı kesimleri, buhranın etkisiyle altüst olurken, tarımsal üretimde, sanayide olduğu kadar düşme izlenmedi. Ecevit hükümeti döneminde yaşanılan mazot, gübre, ilaç gibi temel girdi yokluklarına ve düşük taban fiyatı uygulamalarına rağmen, büyük ölçüde hava koşullarına bağlı olan Türkiye tarımı, vahim bir üretim düşmesine uğramadı.

İstanbul Sanayi Odasınca yapılan bir araştırmaya göre, tarımda 1977 yılında yüzde 1.7, 1978'de yüzde 3.3 oranında üretim artışı sağlanırken, 1979 üretiminin ancak binde 8 artması bekleniyor. 1980 yılında ise tarım kesimi yüzde 1 dolayında gelişme gösterebilecek.

1980'DE DURUM

1979 sonu ile 80 başlarında tarım açısından elverişli hava koşulları gerçekleşti. Şayet, bu hava koşullarında, tarım girdileri zamanında sağlanabilse ve köylümüz yeniden üretim için yeterli paraya sahip olabilseydi, 1980 yılı tarımsal üründe rekor düzeye ulaşabilecekti. 1979 sonbaharında çekilen mazot yokluğu, 1980 ürününe temel olacak sonbahar ekimini büyük ölçüde aksattı. Toprakta zorunlu nadas durumu ortaya çıktı, bu nedenle ekilebilecek toprakların üçte biri boş kaldı.

Tahıldaki bu eksikliğin ilkbahar ekimiyle kapatılabileceği umudu ise mazot sıkıntısının devam etmesi ve dağıtım aksamaları gibi nedenlerle büyük ölçüde kayboldu. Yoksul ve orta köylülerin yeterli parayı sağlayamadıkları için yeniden üretimde karşılaştıkları zorluklar da bu umudu törpüledi.

Halen, mazot karaborsada 30-35 lira dolayında satılıyor. Gübrede de durum farklı değil. Başbakan Demirel'in "55 ilimizde mazot vardır, gübre de olacaktır" sözleri henüz gerçeği yansıtmaktan uzak görünüyor. Bu durum, geniş ölçüde gübre kullanımını engelliyor. Geçen yılın ilk üç ayında 1 milyon 300 bin ton gübre tüketilmişken, bu yıl gübre kullanımı 600 bin tonda kaldı. Gübrede kullanım yarı yanya azaldı. Özellikle, pamuk, ayçiçeği ve patates üretimi gübre sıkıntısı nedeniyle önemli bir darboğaza girmeye aday.

DÜŞÜK GELİŞME

İçinde bulunduğumuz koşullarda 1980 buğday ürününün 16 milyon ton dolayında gerçekleşmesi bekleniyor. Bu miktar, gene de Türkiye'nin buğday satmasına olanak verecek düzeyde. Ayçiçeği üretiminin de 500 bin ton düzeyinde gerçekleşmesi umuluyor. Bu düzeyde üretim, yağ açığını azaltabilecek ancak, ithalatı tümüyle önleyemeyecek. Üreticilerin 6 milyar lira tutarındaki alacakları ödendiği takdirde, şeker pancarı rekoltesinin de önümüzdeki yıl şeker ithalini önleyecek miktarda gerçekleşebileceği tahmin ediliyor.

Bu verilere göre, 1980 yılının tarımda değerlendirilememiş bir yıl olduğu söylenebilir. Şayet, üretici alacakları zamanında ödense ve yeterli kredi verilseydi, ayrıca tarımsal girdi kullanımı yokluk ve fiyat artışları yüzünden azalmasaydı içinde bulunduğumuz yıl tarımda yüzde 3-4'lük bir gelişme hızı sağlanabilecekti.

Ancak, 1980'de genel açlık düzeyinde bir gıda sıkıntısı sözkonusu değil. Tarım ürünleri ihracatının, döviz darlığına olumlu katkıda bulunacak miktarda artması da beklenmiyor. Gerek Ecevit, gerekse Demirel hükümetlerinin ekonomik buhranı üretici köylünün sırtına yıkma siyasetleri, tarımsal üretim artışını engelledi. Bu nedenle, Türkiye'nin bu yıl yüzde 1'lik gelişme hızıyla yetinmesi gerekiyor.

İhtiyacın altında gübre dağıtılıyor

Üreticiler, dönüm başına 4 kilo gübre dağıtılmasını tepkiyle karşıladılar

HABER MERKEZİ

Doğu ve Güneydoğu Anadolu bölgesinde, üreticilere dağıtılan gübrenin ihtiyacın çok altında olduğu bildiriliyor. Diyarbakır Teknik Ziraat Müdürlüğünün bölge çiftçilerine dönüm başına dağıttığı 4 kilo gübre üretici arasında tepkiyle karşılandı.

Bölgedeki üreticiler tarım bölgelerine gönderilen gübrelerin 1979 yılına göre çok düşük düzeyde saptandığını ve sözkonusu miktarla yeterli üretimde bulunmalarının mümkün olmadığını söylüyorlar. Bu arada gerek iktidara gerekse muhalefete mensup milletvekilleri Doğu ve Güneydoğu Anadolu bölgelerinde üreticiye yeteri kadar gübre verilmediğini duyurdular.

ÜRETİCİLER BEKLİYOR: Çay üreticileri birbiri üzerine gelen ağır zamlardan şikayetçi. Uğradıkları zararı kapatabilmek için başfiyatın 30 lira olmasını istiyorlar.

Çay üreticisi başfiyatın en az 30 lira olmasını istiyor

- Çay-Kur üreticiye 10 bin lira budama avansı veriyor

AKIN ORTAÇ
(TRABZON)

Rize çay üreticileri bu yılki yaş çay yaprağı fiyatının en az 30 lira olmasını istiyorlar. Birbirini takip eden zamlar karşısında en fazla çay üreticilerinin zarara uğradığını savunan Rizeliler çaya 30 lira başfiyat verilmesi gerektiğini belirttiler.

Rizeli çay üreticileri "Geçen yıl 14 lira 50 kuruş olan bir kilo çay yaprağının bu yıl en azından 30 lira olması gerektiği" görüşündeler. Bir üretici bu yıl çay işçisinin günlük ücretinin 500 liradan aşağı olamayacağını hatırlatarak fiyatın buna göre hesaplanması gerektiğini söyledi.

Çay-Kur'un budama avansı

Çay-Kur yetkilileri üreticilerin, bağlı bulundukları fabrikalara başvurup budadıkları çayların miktarlarını belirterek 10'ar bin liralık avanslarını almalarını duyurdu. Çay-Kur yöneticileri bu paranın avans olarak verileceğini, faiz alınmayacağını açıkladı. Çay üreticileri bu parayı kuruma haziran ayında çay yaprağı parasından ödeyecekler.

Bu arada yetkililer çay üreticilerine uyarıda bulunarak çay bahçelerinde beşte bir şekilde budama yapılmasını istediler. Rize'de 150 bin çay üreticisi geçimini sadece çay üretiminden karşılıyor.

Pankobirlik Genel Müdürü pancar taban fiyatının 325 kuruş olmasını istedi

ANKARA (AA)

PANKOBİRLİK Genel Müdürü Behçet Oğur, bugün yaptığı açıklamada, 1980 yılı şeker pancarı taban alım fiyatının acilen 325 kuruş olarak ilan edilmesini istedi.

Behçet Oğur açıklamasında son olarak yapılan devalüasyon ve buna paralel olarak alınan ekonomik önlemlerin maliyetlerde büyük artışlara yol açtığını belirterek şunları söyledi:

"Sabretmesini tüm kesimlere örnek olacak şekilde bilen Türkiye çapında 730 bin pancar çiftçisi mazota gübreye ve diğer tarım girdilerine önemli ölçüde yapılan zamlardan sonra taban fiyatlarının acilen kiloda 325 kuruş olarak belirlenmesini beklemektedir."

Tümosan'ın sermayesi 3 milyara çıkarıldı

KONYA(AA)

Sanayi ve Teknoloji Bakanı Nuri Bayar, Tümosan'ın 500 milyon lira olan sermayesinin 3 milyar liraya çıkarıldığını belirterek, "Bu sermaye artırımı büyük bir teşebbüstür. Böylece Tümosan, yatırımlarını hızlandırmak imkanına kavuşmuştur" dedi.

Bayar, 1980 yılı istikrar içinde tamamlanırsa ve bu yıl kaybedilmezse 1981 yılı başında Tümosan tesislerinde ilk traktör motorunun banttan alınacağını söyledi.

Tümosan'ın faaliyete geçmesiyle birlikte tesislerde 10 bin işçi çalışacak ve yan sanayi ile birlikte 70 bin kişiye iş alanı açılacak.

GÜRLER' İN CUMHURBAŞKANLIĞI OLAYI VE...

Bir dönemin sonu

Yeni Başkan
KORUTÜRK
ünlük

12 Martçıların yanlış hesabı ve sonraki gelişmeler

3

13 MART 1973 günü TBMM'de olağanüstü bir gün yaşanıyordu. Dinleyicilere ayrılan yerler dolmuştu. Protokole ayrılan yerlerde ise yabancı kordiplomatik hemen eksiksiz yerlerini almıştı. Mecliste bir köşe hemen dikkati çekiyordu. Genelkurmay Başkanı Semih Sancar, yanındaki 52 generalle birlikte Cumhurbaşkanlığı seçimini izlemeye gelmişti.

Altıncı Cumhurbaşkanı seçiliyor

Böylesine bir ortam içinde Türkiye altıncı Cumhurbaşkanını seçmeye hazırlanıyordu. Meclisin tarihinde bu ölçüde gergin bir ortam içinde Başkan seçimine gidildiği görülmemişti. İlk defa Cumhurbaşkanlığı için üç aday vardı. Üç aday olması bir yana gerginliği yaratan esas neden adaylardan birinin 12 Mart'ı gerçekleştiren güçlerin adayı olmasıydı. Parlamento bunu kabul edecek miydi? O zamana kadar yapılan görüşmelerden kamuoyuna açık bir tutum yansımamıştı. Oylama başlayacağı zaman CHP'nin seçimlere katılmayacağı açıklandı. AP ise kendi adayı Tekin Arıburun'u destekliyordu. Demokratik Parti de Başkanları Ferruh Bozbeyli'yi aday olarak göstermişti. CHP seçimlere katılmama kararı almıştı, ancak oylama başlarken aralarında Genel Sekreter Kamil Kırıkoğlu'nun da bulunduğu 23 CHP'li parlamenterin oy vermek için salona girdikleri görüldü. Cumhurbaşkanlığı seçimi genel planda yarattığı gerginliğin yanı sıra CHP içinde de kargaşalığa yol açmış ve Genel Başkan Ecevit ile Genel Sekreter Kırıkoğlu birbirine ayrı düşmüşlerdi. Bu ayrılık daha sonraki günlerde de devam edecek ve sonunda Kırıkoğlu'nun istifası ile sonuçlanacaktı. Daha sonra da Kırıkoğlu Parlamentoya seçilemeyecek ve siyasi hayatı son bulacaktı. Kırıkoğlu ve arkadaşları CHP içinde uzun süre Gürler'i desteklemekle suçlanacaklardı. Bu suçlamanın gerçek olup olmadığı bugüne kadar anlaşılamadı. Ancak, Kırıkoğlu ölmeden önce bir toplantıda gazetemizden bir arkadaşa bu suçlamaların aslının olmadığını söylemişti.

Gürler umduğunu bulamıyor

Parlamentoda oy verme işlemi başlamıştı. Daha sonra sayımlara geçildi. İlk tur sonuçları Gürler'in umduğunu bulamadığını gösterdi. Gözler, Sancar ve çevresindeki sivil giyimli generallerin üzerindeydi. Durumdan memnun kalmadıkları açıktı. İkinci tura geçildi, sonuç aynıydı. Üçüncü turda da sonuç değişmiyordu. Bu arada generallerin arasında görülmeyen, Gürler'in kader arkadaşı Muhsin Batur'un da bir ara Parlamentoya geldiği ve bazı görüşmeler yaptıktan sonra Parlamentodan ayrıldığı duyuldu. Durum kilitlenmişti. Turlar bitince partiler 'genel merkezlerine çekildiler. Karargahlarda durum değerlendirmeleri başlamıştı. Bu arada Meclisten ayrılan generaller, doğru Çankaya'ya çıkıyor ve Başbakan Melen'le birlikte Sunay'la görüşüyorlardı.

Turlar devam ediyor, sonuç değişmiyordu. Çankaya'daki görüşmelerden sonra Sunay ve diğerlerinin yeni formülü belli oluyordu. Sancar, Ecevit ve Demirel'le görüşüyor onlara Gürler'in adaylığında ısrar ettiklerini söylüyordu. Gürler seçilmezse, o zaman Sunay'ın görev süresinin uzatılmasını istediklerini söylüyordu. Böylece Cumhurbaşkanlığı seçimi, genel seçimlerden sonraya bırakılmış olacaktı. 12 Martçılar devletin en yüksek mevkiini ellerinden kaçırmak istemiyorlardı ve ısrar ediyorlardı, ya Gürler, ya Sunay... Bu formüle ilk tepki CHP'den geliyor ve CHP içinde bazı parlamenterler bunu kabul etmiyorlardı. AP'den gelen haberler ise teklifin genellikle olumlu karşılandığı şeklindeydi. Demirel 2 ay önce Sunay'ın görev süresini uzatmaya karşıydı, ama bu şartlarda "başka çare yok" dediği söyleniyordu. DP ise soruna çözüm bulabilmek için partiler arasında görüşme istiyordu.

Gürler adaylıktan çekilmiyor

Bu arada 17 Martta Gürler, Sunay'la görüşüyor ve adaylıktan çekilmeyeceğini söylüyordu. 21 Marta kadar partilerin içinde Sunay formülü tartışılıyor. Ve nihayet 21 Martta CHP Grup kararı açıklanıyor. CHP Grubu oy birliği ile Sunay'ın görev süresini erteleme kararını kabul ediyor. Bunun üzerine Gürler adaylıktan çekildiğini açıklıyor. Ve o zamana kadar oturduğu Çankaya'daki Genelkurmay Başkanlığına ayrılan köşkten çıkmak üzere hazırlıklara başlıyor. Gazetelerde Gürler'in ev aradığı haberleri yer alıyor. Böylece, Çankaya'da bir köşkten diğerine geçmeye hazırlanan ve bunu garanti gördüğü için, Genelkurmay Başkanlığından ayrılmasına rağmen köşkü boşaltmayan Gürler'in akibeti belli oluyor. Bu aynı zamanda 12 Martçıların Parlamento karşısında yedikleri ilk darbe oluyor

Milletvekili ihraçları

CHP de kabul edince hemen o gece Sunay'ın görev süresinin uzatılmasına ilişkin Anayasa değişikliği hazırlanıyor ve ertesi gün Meclislere sunuluyor. Herkes teklifin kanunlaşacağını düşünürken AP ve CHP'den katılmayanların yanı sıra ret oyları da eklenince bir oy farkla teklif reddediliyor. AP ve CHP bu olay üzerine karışıyor. AP oylamaya katılmayan 4, CHP de 1 milletvekilini ihraç ediyor. AP'den ihraç edilenler arasında halen Meclis Başkanlığı yapan Cahit Karakaş da bulunuyor. Karakaş, AP'den ihraç edildiğinin ertesi günü CHP'ye katıldığını açıklıyor. Sunay'ın görev süresini erteleme teklifi Senato'da da reddedilince tekrar bir çıkışsızlığın içine giriliyor. Ancak 12 Martçıların iki formülü de artık iflas ediyor.

Bundan sonra yeni adaylar üzerinde konuşulmaya başlanıyor. Ve partilerin aday belirlemek üzere biraraya geldikleri görülüyor. AP, CHP ve CGP yaptıkları görüşmeler sonunda adaylarını belirliyorlar. Anayasa Mahkemesi Başkanı Muhittin Taylan'ı aday olarak göstermek üzere Çankaya'ya çıkıyorlar. Taylan, senatör olmadığı için, öncelikle Senatoya sokulması gerekiyor. Bunun için ise daha önce Gürler için işletilen yolu, yani Cumhurbaşkanlığı Kontenjanından parlamenter atanmasını Sunay'a teklif ediyorlar. Gürler için bu yolu işleten Sunay, Taylan'a gelince, hem de üç partinin ortak ısrarına rağmen bu yolu işletmiyor. Ancak bu da Sunay'ın son müdahalesi oluyor, ertesi gün görev süresi dolduğu için görevinden ayrılıyor. Bu olay 12 Mart'la başlayan, Gürler'in Başkanlığa adaylığı ve Sunay'ın müdahaleleri ile süren bir dönemin son noktalarından birisini oluşturuyor. Ancak henüz Mecliste çoğunluğa dayanmayan ve hâlâ dışardan aldığı güçle ayakta duran Ferit Melen hükümeti işbaşındadır. Ancak Cumhurbaşkanlığı seçiminin sonuçlanması ile bu hükümetin de sonunun geleceği artık açıkça anlaşılmıştır. Parlamento giderek ülkenin kaderini tekrar eline geçirmektedir.

Yeni bir isim: Korutürk

Böylece mart ayı bitmiş ve nisan ayının ilk günlerine gelinmiştir. Cumhurbaşkanı Vekili ve Senato Başkanı Arıburun "dışardan aday göstermek Anayasaya aykırı oluyor" diyor. Meclis ve partiler Parlamentodan aday aramaktadırlar. Partiler arasında görüşmeler sürmektedir. Ecevit, Demirel ve Feyzioğlu arasındaki görüşmelerde Sabit Osman Avcı, Naim Talu, Sabahattin Özbek gibi isimler üzerinde duruluyor. Ecevit, Avcı, Talu ve Özbek'e itiraz edince yeni bir isim aranıyor ve bulunuyor da. Kontenjan senatörlerinden Fahri Korutürk...

5 Nisan günü İstanbul'da bulunan Korutürk'e haber ulaşıyor ve Ankara'ya yola çıkıyor. 6 Nisan günü Esenboğa Havaalanında, milli takımı yurt dışına uğurlamak için toplanmış gazeteciler, meydana inen uçaktan Türkiye'nin altıncı Cumhurbaşkanının indiğinin henüz farkında değiller. Hâlâ sporcuların etrafında onlardan bazı sözler alabilmenin peşindeler. Bu arada yeni Cumhurbaşkanı sessizce alandan ayrılıyor.

Ve 7 Nisan günü gazetelerin hepsinde büyük manşetlerle Korutürk'ün Cumhurbaşkanı seçildiği duyuruluyor. Ardından Melen istifa ediyor. AP'nin ağırlıkta olduğu, biraz daha Parlamentoya dayanan Talu hükümeti kuruluyor. Bu da son 12 Mart hükümeti oluyor.

Parlamento kazanıyor

Böylece en bunalımlı Cumhurbaşkanlığı seçiminden 25 gün süren uzun bir maratondan sonra çıkılıyor. Demirel bu gelişmeyi "demokrasi parlak bir zafer kazandı" diye değerlendiriyor. Ecevit ise, "Cumhurbaşkanlığı seçimlerinde ulaşılan başarı bir bakıma rejimle ilgili zorlukların da büyük ölçüde aşılması demektir" diyordu.

Bugün 7 yıl sonra Türkiye bir Cumhurbaşkanlığı seçimi dönemini tekrar yaşıyor. 7 yıl önce yaşananlar ve tarihimize kara bir dönem olarak geçen 12 Mart döneminin sonuçta uğradığı hezimet bugün çok güç şartlar içinden geçerken özellikle uyarıcıdır. Dışarıdan, baskıyla Parlamentoya hükmederek, onun iradesini gaspederek iktidar olabileceklerini sananların tarihi yanılgısına en güzel örnek Gürler olayıdır. "Sosyal uyanıştan" korkanlar, bu uyanışı baskı, zor ve şiddetle engelleyebileceklerini sananlar sonunda bu uyanışın altında kalmışlardır.

BİTTİ

İLANEN TEBLİGAT
İSTANBUL 4. İCRA MEMURLUĞUNDAN

979/12878

Borçlular: 1— Asım Güngör, Denizciler Cad. Küçükçarşıhan 7/31 Ankara.
2— Duran Orhan, aynı adreste.

Zekiye Kayalar tarafından 5 Ağustos 978 vade 11 Ocak 1974 tanzim tarihli bir kıt'a emre muharrer senede müstenit 425.000 lira ve masraflarının tahsili hakkında aleyhinize ikame edilen icra takibinde:

Adınıza çıkarılan 5 günlük ödeme emri bila tebliğ geri çevrilmiş, zabıta marifetiyle yaptırılan tahkikat neticesinde dahi adresinizin tespiti kabil olmadığından Kanuni Süreye 7201 S.K.nun 28 ve Muteakip maddelerine tevfikan 30 gün daha ilave edilerek ilanen tebliğine karar verilmiştir.

İşbu ilanın gazete ile neşri tarihinden itibaren 40 gün zarfında borç ve masrafları ödemeniz, takibin dayanağı senet kambiyo senedi niteliğine haiz değilse 35 gün zarfında merie şikayet etmeniz, takip dayanağı senet altındaki imza size ait değilse yine bu müddet zarfında ayrıca ve açıkça bildirmeniz aksi takdirde icra takibindeki kambiyo senedi altındaki imzanın sizden sadır sayılacağı, imzanızı haksız yere inkar ederseniz 100 liradan 5000 liraya kadar para cezası ile mahkum edileceğiniz, borçlu olmadığınız veya borcu itfa veya imhal edildiği veya alacağın zaman aşımına uğradığı hakkında itirazınız varsa bunu sebebile birlikte aynı müddet zarfında icra tetkik merci hakimliğine bildirerek merciden itirazınızın kabulüne dair bir karar getirmediğiniz takdirde 40 gün zarfında 74. madde gereğince mal beyanında bulunmanız, beyanda bulunmaz veya hakikate aykırı beyanda bulunduğunuz takdirde hapisle cezalandırılacağınız, borç ödenmez veya itiraz edilmezse cebri icraya devam olunacağı 5 günlük ödeme emri tebliğ yerine kaim olmak üzere ilanen tebliğ ve ihtar olunur. 20.3.1980

(Basın: 2192- 290)

Güçlü bir milli ekonomi ve özgürlük ortamı işçilerin ücret düzeyini doğrudan etkiliyor. Mücadele eden işçi sınıfı ücretlerini yükseltiyor, haklarını kaybedince ücretler de düşüyor. Benzer şekilde milli ekonominin bunalıma girdiği dönemlerde de işçi ücretleri düşüyor.

Reel işçi ücretlerinin gelişimi (1968-100)

Yıllar	Ticaret Bakanlığı Reel Ücret Endeksi	SSK Reel Ücret Endeksi
1970	105.2	110,1
1971	100.0	104,0
1972	97,1	97,9
1973	99,1	103,6
1974	112,4	110,5
1975	122.6	116,1
1976	127,1	122,1
1977	128,1	135,4
1978	126,9	116,9
1979	106,8	99,6

1979 yılında yüzde 15-16 düşen gerçek ücretler 12 Mart hükümetleri döneminde de gerilemişti

İşçilerin satınalma gücü 1970 düzeyine düştü

● Ücretler, özgürlüklerin kısıtlandığı siyasi baskı dönemleriyle milli ekonominin bunalım içinde olduğu dönemlerde geriliyor

ALPER GÖRMÜŞ

Ticaret Bakanlığı, Maliye Bakanlığı ve Sosyal Sigortalar Kurumu reel ücret endeksleri esas alınarak yapılan değerlendirmeler, 1979 yılında gerçek işçi ücretlerinin görülmemiş bir şekilde düştüğünü ve satınalma gücünün 1970 düzeyine gerilediğini ortaya koyuyor.

1968 yılı başlangıç olarak alınan ve endeksin 100 kabul edildiği Ticaret Bakanlığı hesaplamalarına göre, Türkiye'nin geçici hükümetlerle yönetildiği 1971 ve 1972 yılları hariç, gerçek ücretler 1977 yılına kadar azalarak yükseldi. 1977'de 128.1 olan gerçek ücret endeksi 1978'de 126.9'a düştü. Yıllar sonra gelen bu ilk gerileyiş 1979 yılında büyük bir hız kazandı ve gerçek ücret endeksi 106.8'e düştü. Başka bir deyişle Ticaret Bakanlığı hesaplamalarına göre işçilerin satınalma gücü, 1978'den 1979'a yüzde 16 oranında geriledi.

Sosyal Sigortalar Kurumu endeksleri de benzer sonuçlar gösteriyor. Buna göre, ilk kez 1971'de gerilemeye başlayan gerçek ücretler, bu eğilimini 1972'de de sürdürdü. 1973'ten itibaren başlayan yükselme, 1977'ye kadar sürdü. Bu yılda 135.4 olan gerçek ücretler endeksi 1978'de 116.9'a ve 1979'da da 99.6'ya düştü.

BASKI VE EKONOMİK BUNALIM DÖNEMLERİ

Gerçek ücretlerin son 10 yıldaki seyrini bu yıllarda gelişen siyasi olaylar ve ekonomik durumla birlikte incelemek işçi ücretleriyle ülkenin siyasi ve ekonomik durumu arasındaki ilişkiyi çok açık bir şekilde ortaya koyuyor.

Tablolardan da görülebileceği gibi gerçek ücretlerin düşüş gösterdiği yıllar özgürlüklerin kısıtlandığı siyasi baskı dönemleriyle ülke ekonomisinin bunalıma girdiği dönemlere tekabül ediyor. Bilindiği gibi, gerçek ücretlerin gerilediği 1971 ve 1972 yılları Türkiye'nin geçici hükümetlerle yönetildiği özgürlüklerin yokedildiği ve işçilerin grev hakkının önemli ölçüde kısıtlandığı bir dönemdi. Daha sonra parlamento dışı güçlerin gerilemesi ve işçi mücadelelerinin yeniden yükselmesiyle birlikte gerçek ücretler artmaya başladı ve bu durum 1977'ye kadar sürdü. Türkiye ekonomisinin içinde bulunduğu bunalımın bu yıldan itibaren artmasıyla birlikte de gerçek ücretler bir kez daha ve büyük bir hızla düştü.

Bu gerçekler, işçilerin menfaatlerinin ülkedeki özgürlük ortamı ve gene milli ekonominin güçlülüğüyle kader birliği içinde olduğunu gösteriyor.

Erdoğan Özbalıkçı

KLERİDES'ten YUANNİDİS'e

RUM KESİMİNİN LİDERLERİ "KIBRIS'TA ÇÖZÜM" ÖNERİLERİNİ ANLATTILAR

Barış zemini ve Denktaş engeli... -6-

KIBRIS Rum tarafında kalmış olduğumuz 15 gün süresince birçok devlet yetkilisiyle, iktidar ve muhalefetteki parti temsilcileriyle, kamuoyunu oluşturan bellibaşlı gazete temsilcileriylegörüştüm.Daha önceki araştırmalarımın ve son izlenimlerimin ışığında şu tespitleri yapmanın doğru olduğunu düşünüyorum:

1974 Samson darbesi ve darbenin hemen ertesinde gerçekleşen Türkiye'nin askeri müdahalesi, Kıbrıs'ta birçok şeyi değiştirmiştir.

Bugün gerek Rum gerekse Türk halkı içerisindeki barış isteği, Kıbrıs sorununu bitirme arzusu gerçekten çok güçlüdür. Bu arzu gerek Türk gerekse Rum liderliğini etkilemektedir.

Görüştüğümüz birçok Rum lideri iki toplumun eşitliğini dikkate alan bir barışın gerçekleşmesini istediklerini sık sık ifade ettiler.

Kıbrıs Rum liderliği arasında Kıbrıs sorununun çözümü konusunda görüş ayrılıkları da vardır. Bu görüş ayrılıkları kabaca Kleridis'in görüşleri ve onun karşısındaki görüşler olarak ifade edilebilir.

Kleridis, Kıbrıs sorununun çözümünde bugünkü Rum yöneticilerinin etkili bir rol oynayamadığını, Denktaş'ı uzun müzakereler yoluyla masa başında sıkıştırmak yerine, sık sık uluslararası alana başvurulduğunu, uluslararası alanda Kıbrıs sorununun çözümünün mümkün olmadığını savunmaktadır.

ABD'nin hazırlamış olduğu planın Rum yönetimince kabul edilmesi halinde Denktaş yönetimi üzerine büyük baskıların gelebileceğini bu durumda Kıbrıs sorununda çözüm yönünde adımlar atılabileceğini savunan Kleridis, Rum tarafının ABD planını reddetmekle büyük bir hata yaptığını savunmaktadır. Kleridis, Denktaş ve Kipriyanu arasında imzalanan 19 Mayıs 1979 Antlaşmasının toplumlararası görüşmelere olumlu hiç bir etki yapmadığını düşünmektedir. Kleridis 19 Mayıs Antlaşması yerine, 1977'de imzalanan Makarios-Denktaş 4 maddelik ilke antlaşmasının esas alınmasını savunmaktadır.

Kleridis'e karşı olan bugünkü Kipriyanu yönetimi ise toplumlararası görüşmelere her zaman hazır olduğunu ifade etmektedir. Kipriyanu yönetiminin değerlendirmesine göre toplumlararası görüşmelerde taraf olan Denktaş aslında Kıbrıs konusunda tam yetkili değildir, sahip olduğu yetkileri ise olumlu yönde kullanmamaktadır. Kıbrıs konusunda Türkiye adımlar atmadan çözüm gerçekleşemez. Türkiye'ye bu adımları attırabilmek için uluslararası baskılar gerekmektedir. Bunu sağlamakiçinse Kıbrıs sorununu uluslararası alanda tutmak gerekmektedir.

AKEL ve EDEK partileri Kleridis'i Amerikancı ve Batı yanlısı olarak suçlamakta, bugünkü Kipriyanu yönetimini desteklemeyi doğru görmektedirler.

AKEL Kıbrıs sorununu ikiye ayırmaktadır. Sorunun iç yönünün toplumlararası görüşmelerle, dış yönününse uluslararası bir konferansla çözülebileceğini savunmaktadır. AKEL'in Kıbrıs sorununun çözümü için uluslararası konferans tezini ileri sürmesi, Rusya'yı Kıbrıs sorununa katma arzusundan kaynaklanmaktadır.

EDEK'e gelince, bu parti de Türkiye'ye uluslararası baskıların yapılması için sorunun uluslararası alanda canlı tutulmasını desteklemektedir. EDEK bunun yanı sıra Kıbrıs halkının bir tek cephede birleşerek Türkiye'ye karşı bir kurtuluş mücadelesi vermesini savunmaktadır.

RUM LİDERLİĞİNİN BİRLEŞTİĞİ NOKTALAR

İstisnasız herkes Türkiye olumlu adımlar atmadan Kıbrıs sorunun çözülemeyeceğine inanmaktadır. Toplumlararası görüşmelerde Denktaş'ın olumsuz bir tavır içerisinde olduğu, Kıbrıs sorununun çözümünü engellemek için Denktaş'ın sistemli olarak çalıştığı görüşü Rum liderliğinin tümü tarafından paylaşılmaktadır.

FEDERASYON KONUSU: Rum liderliğinin tümü bugünkü çıkmazın ancak iki bölgeli federasyon çözüm şekliyle aşılabileceğini düşünmektedirler. Rumlar iki bölgeli federasyondan söz ederken, yerleşimin, dolaşımın, mülk edinmenin serbest olmasını, göçmenlerin bir kısmının evlerine dönebilmeleri gerektiğini savunmaktadırlar. "Kurulacak federasyonda iki bölge kendi kendini yönetebilmeli, dışa karşı ise bir tek federal devlet olmalı. İki federal bölge arasında, ayrı devletler arasında olan sınır gibi bir sınır olmamalı." Rum liderliğinin tümü federasyon konusundaki görüşlerini böyle özetlemektedirler.

GÜVENLİK: Bu sorunun önemli bir sorun olduğu konusunda Rum liderliğinin tümü birleşmektedir. Ancak güvenlik derken, Türklerin ve Rumların güvenliğinin sözkonusu olduğunu belirtmektedirler. Rumlar güvenliği sağlamanın en iyi yolunun iki toplum arasındaki işbirliğini artırmak olduğunu düşünmektedirler. Bunun yanısıra pratik tedbirleri tartışmaya hazırdırlar.

TOPRAK ORANI: Rumlar, Türklerin çoğunlukta olacağı bölgenin yüzde 20-25 oranında olabileceğini, gerçek bir federasyon kurulması durumunda, toprak oranı sorununun önemsiz olacağını ifade etmektedirler.

KAYIPLAR SORUNU: Bu konu Kıbrıs Rum tarafında üzerinde hassasiyetle durulan konulardan biridir. Rum tarafı binden fazla insanlarının kayıp olduğunu, bu konuda tatmin edici bir cevap alamadıklarını sık sık açıklamaktadır.

TÜRKİYE'DEN ADAYA GETİRTİLİP YERLEŞTİRİLENLER: Rumların kesinlikle kabul edemeyeceklerini ifade ettikleri konulardan biri de bu oluyor. Rumlar Türkiye'den Adaya gönderilen bu insanların Kıbrıs'ın sömürgeleştirilmesine hizmet ettiklerini düşünmektedirler.

Kıbrıs Türk tarafında muhalefet ile iktidar arasında bir ayırım yapmak gerekmektedir. Muhalefet, uzlaşmalar yoluyla gerçek bir federasyonun kurulmasını, Kıbrıs'ın bloksuz bir ülke olarak varlığını sürdürmesinden yana olduğunu sık sık ifade etmektedir.

Kanaatimizce Denktaş yönetiminin Kıbrıs sorununun çözümünden yana olmadığı tespiti doğru bir tespittir.

Denktaş Kıbrıs'ta en asalak sınıf olan vurguncu, aracı tüccarlara, yağmacılara ve istila sayesinde zengin olanlara dayanmaktadır. Denktaş aynı zamanda ırkçı, şöven kesimlerin temsilcisidir. Temsilcisi olduğu sınıfların varlığı ancak ayrılığın körüklenmesine bağlıdır. Bu nedenle Denktaş Kıbrıs'ta iki ayrı devletten yanadır. Denktaş toplumlararası görüşmelerin başlaması için ön koşullar ileri sürerken aslında iki ayrı devleti gerçekleştirecek koşullar ileri sürmektedir. Bizonal federasyon isteği incelenince, iki ayrı devlet arzusu açıkça ortaya çıkmaktadır. Denktaş'ın bi-zonal tanımı şöyledir: "İki bölge arasında gerçek bir sınır bulunmalı. İki ayrı bölge arasında serbest yerleşim, serbest dolaşım olmamalı, iki ayrı yönetim kurulmalı, iki ayrı ekonomi olmalı. Dışa karşı son derece zayıf bir merkezi devlet yapısı oluşturacak şekilde bir federasyon kurulmalı."

Aslında herşeye rağmen Kıbrıs sorununun çözümü için bugün durum elverişlidir. Rumlar iki bölgeli federasyonu istediklerini, dünyada mevcut federasyonlara benzer bir federasyonun kurulmasına hazır olduklarını bugün açıkça ifade etmektedirler.

BİTTİ

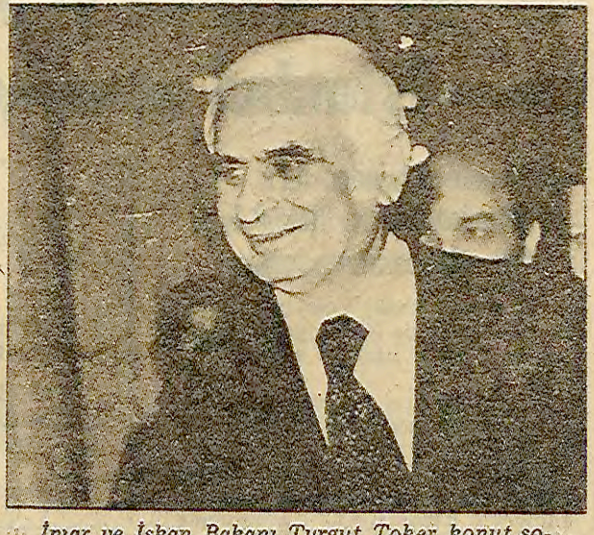

İmar ve İskan Bakanı Turgut Toker konut sorununun çözüleceğini söylüyor ama halk da metrekaresi 15-20 bin liraya malolan konutlara nasıl sahip olabileceğini merak ediyor. . .

İMAR İSKAN BAKANI TURGUT TOKER: "KONUT SORUNUNU ÇÖZMEK İÇİN ÖZEL SEKTÖRÜ BAKANLIK ELEMANI GİBİ DEVREYE SOKACAĞIZ"

● Orta ve dar gelirli vatandaşa verilecek konut kredisinin faizi yüzde 5' e düşürülüyor

İZMİR (ÖZEL)

İmar ve İskan Bakanı Turgut Toker İzmir'de yaptığı basın toplantısında hükümet olduktan sonra konut meselesini milli konut politikasına bağlamayı vadettiklerini söyleyerek vatandaşın katkısı olmadan konut sorununun çözülemeyeceğini belirtti. İzlenecek konut politikasında vatandaşa verilecek umut ve inancın önemli olduğunu ve tasarruf eden vatandaşa sağlanacak kredinin faizinin yüzde 5'e düşürüleceğini bildiren Toker özel sektörün konut yapımındaki yerini ise şöyle ifade etti: "Özel sektörü Bakanlığın elemanı imiş gibi devreye sokacağız. Özel sektöre konut alanında geniş ölçüde faaliyet göstermesi için teşvik edici imkanlar sağlayacağız. Konut alanında faaliyet gösteren özel sektör, orta vadeli kredi alamamaktadır, bunu kaldıracağız. Bunun dışında arsa ve malzeme sağlama yönünden imkanlarını genişleteceğiz."

Yabancı ülkelerde çalışan vatandaşların da konut sahibi olmaları için özel kuruluşlarla birlikte dışa dönük konutlar yapılacağını belirten Toker, dışarıda çalışanlara peşinen konutun tipini, fiyatını ve hangi tarihte bitebileceğini bilebileceklerini söyleyerek şu anda 500 konutun hazır durumda olduğunu ifade etti.

İzmir'de bulunduğu sürece özellikle Buca, Yeşildere ve Bornova'da incelemelerde bulunduğunu söyleyen Toker, heyelan bölgelerinde yeniden tetkik yapılacağını bildirdi. 1995 yılına kadar İzmir'de tahminen 300 bin konuta ihtiyaç olduğuna ve bunu sağlamak için yılda 20-25 bin konutun yapılması gerektiğine değinen Bakan, bu doğrultuda çalışmalara girişileceğini söyledi.

Kiraların sürekli artması konusunda yöneltilen bir soruya ise Toker, "Kira sorunu konut sorunundan ayrı olarak alınamaz. Adalet Bakanlığının bu doğrultuda çalışması vardır" diye cevap verdi.

ABD' nin uyguladığı tahıl ambargosunun etkileri görülmeye başladı

Sovyetler Birliği ciddi bir yem darlığı içinde

HABER MERKEZİ

Amerika Birleşik Devletlerinin Sovyetler Birliği'ne karşı uyguladığı tahıl ambargosunun etkilerinin görülmeye başlandığı ve ülkede ciddi bir yem darlığı içine girildiği bildirildi.

Sovyetler Birliği'nde geçen ay hayvan kesiminin artışı ve piyasada bulunmaz hale gelen yemlerin eksilmesinden sonra bu maddelerde tasarruf sağlanmasına ait duyurunun Amerikan tahıl ihracının kesilmesinden sonra ortaya çıkan sıkıntıyı gösteren bir delil olduğu, Batılı tarım uzmanları tarafından ifade ediliyor.

Tarım uzmanlarına göre "Ekonomik Gazeta"da kamuoyuna açıklanan aylık üretim verileri yem noksanlığı nedeniyle Sovyetler'i sığır ve tavuk cinsi hayvanlarda muhtemelen bir çaresizlik durumuna yöneltecek. Son zamanlarda Sovyet mağazalarında şimdiye kadar alışılmamış miktarlarda et görülmeye başlandı. Sözkonusu gazetede sığır eti üretiminin yem bulunamadığı için besicilikten vazgeçip Ocak 1978 ile mukayesede Ocak 1980'de yüzde 11 arttığı, tavuk cinsi etin ise yüzde 19 ve domuzun yüzde 8 arttığına değiniliyor.

Çemişgezek'te bir köprü üç yıldır hala yapılacak!

● Köylüler hayvanlarıyla çayın önüne gelince paçaları sıvıyorlar

ELAZIG (ÖZEL)

Tunceli Çemişgezek ilçesine bağlı Bozağa, Cevizlidere, Hüngürlü, Ulukale köyleri arasında akan çayın üstünde yapılan köprü üç yıldır tamamlanamadı. İki beton direk üzerinde yapılan köprü iskeletinde elinde eşyası olmayan güçlü kuvvetli vatandaşlar tırmanarak geçebiliyorlar, ama arabasıyla hayvanıyla ve yük taşıyan vatandaşlar geçemiyor. Suyun yavaş aktığı zamanlarda çayın önüne gelen vatandaşlar ayakkabılarını çıkarıp paçaları sıvayarak geçiyorlar, suyun hızlı aktığı zamanlar ise vatandaşların geçmesi imkansızlaşıyor.

Köylüler köprünün bir an önce tamamlanmasını istiyorlar.

GÜNDEM dışı

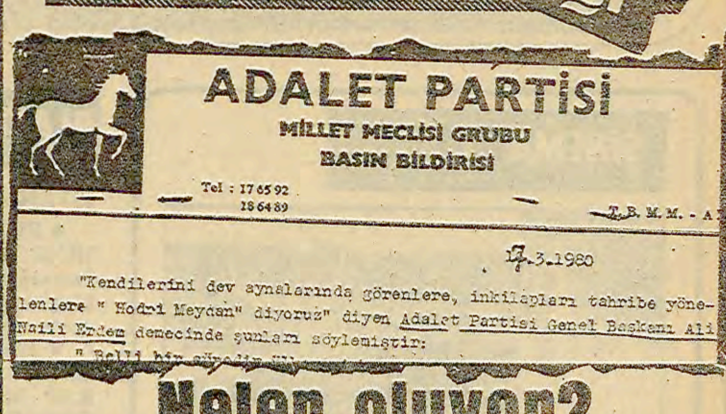

ADALET PARTİSİ
MİLLET MECLİSİ GRUBU
BASIN BİLDİRİSİ
Tel : 17 65 92
18 64 89
T.B.M.M. - A

17.3.1980

"Kendilerini dev aynalarında görenlere, inkilapları tahribe yönelenlere " Hodri Meydan" diyoruz" diyen Adalet Partisi Genel Başkanı Ali Naili Erdem demecinde şunları söylemiştir:

" Belli bir

Neler oluyor?

Herkes gözünü Çankaya'ya çevirmiş, ne olup bittiğini izlemeye çalışıyor. Tabi, bizler Çankaya'ya bakarken, Kızılay'da, burnumuzun dibindeki Selanik Sokakta neler olduğunu fark etmiyoruz bile.

Süleyman Bey, Cumhurbaşkanı kim olacak diye kafa yorarken, yavaş yavaş altındaki sandalye gidiyor. Ruhu bile duymuyor?

(Yukarıdaki AP'nin teksir edilmiş resmi antetli bültenidir)

Ankara Belediye direnişi nasıl bitti?

Demirel 100 günün hesabını veriyor. Kapı açıldı. Toplantıyı izleyen yüzlerce gazeteci, görevli ve meraklı arasından sıyrılarak içeri yakışıklı bir genç girdi. Bir süre gözleriyle salonda oturacak yer aradı. Yer yoktu. Erken saatte gelen, TV'de gözükmek için yer kapan işgüzarlar yüzünden gazetecilerin çoğu bile kucakta not tutuyordu.

Genç adamı gören AP Genel Başkan Yardımcısı Necmettin Cevheri genç adama el sallayıp, yanına çağırdı. Sonra da sandalyesinden yana doğru kayıp boşalan yere genç adamı oturttu.

Ankara Belediye Başkanı Ali Dinçer'den başkası olmayan genç adam Demirel'in ilk basın toplantısını böyle izledi.

Dinçer, gazetecilerden daha düzenli olarak üç gün Başbakanın basın toplantılarını takip etti, Başbakanın bir sözünü bile kaçırmadı.

Demirel ne zaman belediyelerden, belediyelerin mali ihtiyaçlarından söz etse, kafalar Dinçer'e doğru dönüyordu.

Ama üç günlük sıkı takip, Dinçer'e Ankara'da bir ayı aşkın zamandır süren belediye direnişinin sona erdirilmesini sağlayacak paranın bulunması olanağını vermedi.

* * *

Ali Dinçer yılmadı, Demirel'e başka yerde yaklaşmayı denedi. Dinçer'i yanında gören Demirel hemen bir manevra ile yanında duran Halit Narin'e dönüp "neden vermiyorsunuz çocuğun parasını" dedi. Sonra da Dinçer'e dönüp, "para onlarda, parayı onlardan iste" deyip kalabalığın arasına karıştı.

* * *

Ama Dinçer, maça asılmaya kararlıydı. Sonunda başka çare bulamayınca, küçük bir el çantasına pijamasını, diş fırçasını koydu, Demirel'in kapısına dayandı.

Bir süre Demirellerde kaldıktan sonra keyifle evden çıkıp arabasına atladı. Araba daha hareket ederken, Dinçer arabadaki telsizi almış, Temizlik Müdürlüğünü uyarıyordu:

"Parayı alana kadar evinden ayrılmayacağımı, bunun için hazırlıklı geldiğimi söyleyince gereken onayı aldık. Şimdi maliyeye gidiyorum. Bu arada arkadaşlara haber ver. Direnişi kaldırmaya ve çöpleri toplamaya hazır olsunlar."

Danışmanlar!

"Matthöfer'e ne dedi" tartışmasıyla gazetelere geçen Necat Erder SBF'li eski bir öğretim üyesi. Bir dönem DPT Sosyal Planlama Dairesi Başkanlığı yaptı.

Eski TİP'in Bilim Kurulunda görev aldı.

Ecevit döneminin Başbakan Yardımcısı Hikmet Çetin'in danışmanı olduktan sonra eskiden çalıştığı DPT, devre dışı bırakıldı.

Ecevit hükümetinin istifasından sonra Erder görevden ayrılmadı. Ecevit'in Demirel ile yaptığı devir teslim görüşmesi sırasında Başbakanlık kadrosunda tutulmasını istediği kişiler arasında Necat Erder de vardı.

Demirel daha önce kendisine de böyle bir kolaylık sağlandığı için bu öneriyi kabul etti. Bir CHP'li "neden kabul etmesin" diyor."Kafasına uyduğumuz ve yolumuzu onlar çizdiği için iki seneye kalmadan sermayeyi kediye yükledik. Eh, Demirel, işlerin böyle sürüp gitmesi için bunlara maaş da verir, ikramiye de."

CUMHURBAŞKANLIĞI ÜZERİNE...

Martın 22'si yaklaşırken, Ankara'da bazı kişiler sabahın erken saatinde traşını olmuş, tirendaz Meclise geliyorlar.

AP cihetinde pek kıpırtı yok. Gönlünde büyük aslan yatanlardan Saadettin Bilgiç'in "MSP ve MHP'nin desteğini sağladığı" belirterek Demirel nezdinde yaptığı girişimler başarısızlıkla sonuçlandı. AP çevrelerinde "Koca Reis" diye tanınan Bilgiç'in Cumhurbaşkanlığı adaylığı karşısında Demirel duymamış gibi davranmayı tercih etti.

* * *

CHP grubunda ise işler biraz farklı.

Orada, bu "Meclis erkencileri" parti içi temasları büyük bir hızla sürdürüyorlar. Hizip liderleri, etkili kişiler, ziyaret ediliyor. Meclis pastanesi, kütüphanenin karşısındaki okuma salonu sık sık böyle resmi görüşmelere sahne oluyor. Hizip liderlerinden destek rica ediliyor. İç ısıtıcı, pohpohlayıcı ama yuvarlak cevaplar alınıyor, hayat böyle sürüp gidiyor.

Bu temasları sürdüren 7-8 parlamenterin sık sık ziyaret ettiği bir etkili CHP'li, "kardeşim" diyor, "sanki Cumhurbaşkanı değil, gruba yönetim kurulu üyesi seçiyoruz. Adamlar daha işin ciddiyetini anlamamışlar. Sanıyorlar ki, CHP'deki bazı grup liderlerini ikna edip, Genel Merkezden bir gülücük alırlarsa Cumhurbaşkanı olabilecekler. CHP'nin altı üstü belli. Hem de CHP'nin tümüne laf geçirmek imkansız. Akıntıya kürek çekip duruyorlar."

* * *

Ankara'daki her görüşme, her temas da Cumhurbaşkanlığına bağlanıyor.

Hafta ortasında Ankaranın en lüks lokantalarından "RV"de yenen bir yemek de aynı şekilde sonuçlandı.

Öyle ya, masanın bir tarafında AP GenelSekreteri Nahit Menteşe, karşısında ise CHP'ye yakın olarak bilinen sanayicilerin önde gelenlerinden Nurullah Gezgin.

Arabuluculuk mu, pazarlık mı, yoksa eski bir dostluk mu soruları ortaya atıldı.

HAFTANIN SANAT OLAYLARI

SİNEMA

Tatİ, "Trafic"de ünlü kahramanı M.Hulot'yu canlandırıyor.

● İSTANBUL Film Yapım ve Gösterim Merkezi, Atatürk Kültür Merkezinde, 25 Mart Salı 18.00'de Suha Arın'ın "İSTANBUL'UN ÇAĞIRDIĞI SU" ve "MİDAS'IN DÜNYASI" adlı belgesellerini, 26 Mart Çarşamba 18.00'de de L.Dönmez-A.Ulvi ikilisinin "PİRİ REİS VE AMERİKA HARİTASI" ve Suha Arın'ın "LİKYA'NIN SÖNMEYEN ATEŞİ" adlı belgesellerini sunacak.

● İSTANBUL Fransız Kültür Merkezinde, 25 Mart Salı 16.00 ve 27 Mart Perşembe 21.00'de ünlü Fransız yönetmeni Jacques Tati'nin modern toplumu hicveden 1971 yapımı filmi "TRAFIC", Salı 21.00'de ve Çarşamba 19.00' da da Max Ophuls'ün Maupassant'ın öykülerinden uyarladığı 1952 yapımı ünlü filmi "ZEVK" (Le Plaisir) gösterilecek.

● ISTANBUL; Balmumcu'daki Sinema-Televizyon Enstitüsünde, 24 Mart Pazartesi 14.00'de Fransız kadın yönetmen Yannick Bellon'un 1974 yapımı filmi "JEAN'IN KARISI" (Le Femme de Jean), aynı gün 16.30'da da kadın yazar-yönetmen Marguerite Duras'nın 1975 yapımı filmi "HİNT ŞARKISI" (India Song) gösterilecek.

● İSTANBUL, İtalyan Kültür Merkezinde, 26 Mart Çarşamba 17.15 ve 19.30'da Franco Bruscati'nin "VENEDİĞİ UNUTALIM" (Dimenticare Venezia) adlı 1979 yapımı filmi sunulacak. Duygusal bağları daha olgunlaşmamış genç bir çiftin ilişkileri konu ediliyor.

● İSTANBUL, Sinematek Derneğinde bugün "Zoltan Fabri Retrospektifi"nin ilk bölümü sona eriyor. Saat 14.00'de 1956 Karlovy Vary Şenliğinde özel ödül alan "PROFESÖR HANNIBAL" (Anında Türkçe çevirili), 16.30' da da yönetmenin 1959'da çektiği "YABAN" adlı yapıt (Anında Türkçe çevirili) sunulacak.

● ANKARA İtalyan Kültür Merkezinde, 27 Mart Perşembe 19.00'da savaş sonrası İtalyan sinemasının dikkate değer adlarından Renato Castellani'nin "İKİ PARALIK ÜMİT" (Due Soldi di Speranza) adlı 1950 yapımı filmi gösterilecek.

OPERA BALE

● İSTANBUL Devlet Opera ve Balesi, bugün 14.30'da Nişantaşı Işık Lisesi salonunda, Benjamin Britten'in çocuk operası "Bir Opera Yapalım"ı, 25 Mart Salı 18.30 ve 27 Mart Perşembe 20.00'de AKM Büyük Salonunda Cemal Reşit Rey'in "Deli Dolu" operetini, 29 Mart Cumartesi 14.30'da da AKM Büyük Salonunda Nevit Kodallı'nın "Hürrem Sultan" adlı bale yapıtını sergileyecek.

● ANKARA Devlet Opera ve Balesi 27 Mart Perşembe 20.30 ve 29 Mart Cumartesi 16.00'da B. Asafiev'in "Bahçesaray Çeşmesi" adlı bale yapıtını sahneleyecek.

KONSER

● İSTANBUL AKM Konser Salonunda 25 Mart Salı 19.00'da Margand Dörtlüsü ve Mükerrem Berk'in konseri var.

● GÜLDEN TURALI, 27 Mart Perşembe 19.00' da AKM Konser Salonunda, bir keman resitali verecek.

● İSTANBUL Avusturya Başkonsolosluğu, 26 Mart Çarşamba 18.30'da bir lied akşamı düzenledi. Konserde soprano Ece İyicil, piyanoda Zeynep Aksoy eşliğinde izlenecek.

TOPLANTI

Prof.Dr. B.Güvenç TDK' da konferans veriyor.

● ANKARA Sanat Sevenler Derneğinde, bugün 13.30'da Türk sineması üzerine düzenlenen seminerin üçüncü oturumu yapılacak. Katılanlar ve bildiri konuları şöyle: Doç.Dr.Oğuz Onaran (Devlet-Sinema İlişkileri) Mahmut Tali Öngören (Televizyonda Sinema), Vecdi Sayar (Sinemamızda Anlatım Özgürlüğü), Murathan Mungan (Sinemamız ve İdeolojiler), Faruk Kalkan (Türk Sinemasında Sınıf İlişki ve Çelişkileri). Oturumu Atilla Dorsay yönetecek. Aynı yerde saat 16.00-18.00 arasında da bir panel düzenlenecek. Onat Kutlar'ın yöneteceği panele Hakkı Alacakaptan, Ali Habib Özgentürk, Yavuz Özkan ve Teoman Öztürk katılacaklar.

● ANKARA Sanat Sevenler Derneğinde, 26 Mart Çarşamba 18.00'de ozan M.Sunullah Arısoy'la bir söyleşi toplantısı yapılacak.

● ANKARA Sanat Sevenler Derneğinde 27 Mart Perşembe 18.00'de, Dünya Tiyatrolar Günü nedeniyle "Türk Tiyatrosunun Sorunları" konulu bir açık oturum yapılacak. Dr.Anıl Çeçen'in yöneteceği açık oturuma Ayşegül Yüksel, Ergin Orbey, Kutkay Aziz ve Yılmaz Onay katılacaklar.

● PROF.DR.BOZKURT GÜVENÇ, 29 Mart Cumartesi 15.30'da Ankara, Türk Dil Kurumu salonunda "Japon Dilinin Gelişimi ve Değişimi" konulu bir konferans verecek.

● İSTANBUL, Tünel Kültür-Sanat Evinde, 29 Mart Cumartesi 15.00'de "Sevgi Ekmektir" adlı kitabıyla 1979 TDK öykü ödülünü alan Necati Güngör'le bir söyleşi toplantısı yapılacak.

PLASTİK SANATLAR

İSTANBUL

● FILIZ ÖZGÜVEN'in seramik, MİNE GÖKHAN'ın resim sergileri Parmakkapı İş Sanat Galerisinde 24 Martta açılıyor. Sergiyi 12 Nisan gününe dek izleme olanağı var.

● BERCİS AKER, MERAL ERBAŞAT, GÖNÜL İLKSAVAŞ, SERAP MURATHANOĞLU, ÖZER GÜRDENİZ ve ŞEVKET TÜRKAY'ın birlikte açtıkları resim sergisi Şaşkınbakkal Tavanarası Sanat Galerisinde mart sonuna dek sürüyor.

● FARUK CİMOK "Sarısıcak İnsanları" adı altında topladığı resimlerini Tünel Galata Sanat Galerisinde 25 Mart günü sergiliyor. Ressamın bu ilk kişisel sergisi 15 Nisan gününe dek sürecek.

● JALE YASAN'ın resim sergisi Bebek Akbank Sanat Galerisinde 28 Mart günü açılıyor. Sergiyi 18 Nisan gününe dek izleme olanağı var.

● MUZAFFER AKYOL'un açtığı resim sergisi Ümit Yaşar Sanat Galerisinde 29 Marta değin açık kalıyor.

● M.ALİ LAGA'nın Nişantaşı Tiglat Sanat Galerisindeki sergisi 5 Nisana dek açık kalıyor.

● ABİDİN DİNO, EREN EYUBOĞLU, BEDRİ REHMİ EYUBOĞLU özgün baskı sergisi Bedri Rahmi Sanat Galerisinde 12 Nisan gününe dek sürüyor.

● YAPRAK BERKAN, GÜLAY SEVSEVİL, KRİSTİN SALERİ, OKŞAN YARSUVAT, FEYHA DURU karma sergisi Moda Cumalı Sanat Galerisinde 29 Marta dek sürüyor.

● EŞREF ÜREN, BEDRİ RAHMİ EYÜBOĞLU, ARİF KAPTAN, HASAN KAPTAN karma resim sergisi Nişantaşı Cumalı Sanat Galerisinde 3 Nisana dek sürüyor.

● "Sanat Tanımı Topluluğu" sergisinde ŞÜKRÜ AYSAN, SERHAT KİRAZ, AHMET ÖKTEM, ALPARSLAN BALOĞLU ve İSMAİL SARAY yer alıyor. Sergi 22 Mart-5 Nisan tarihleri arasında Beyoğlu Devlet Güzel Sanatlar Galerisinde izlenebilir

● AYFER KARAMANİ'nin 16 Martta açılan seramik sergisi Nişantaşı Hobı Sanat Galerisinde 1 Nisan gününe dek sürüyor.

● ADNAN VARINCA resim sergisi Maçka Sanat Galerisinde 18 Marttan bu yana açık. Sergi 8 Nisan günü kapanıyor.

● Michelangelo'nun 505. doğum yıldönümü anısına 21 sanatçının açtığı "Günümüz Türk Resim-Heykel ve Seramiklerinden Örnekler" sergisi Modül Sanat Galerisinde 6 Nisan gününe dek sürüyor.

● MEHMET ALİ RESİMCİOĞLU'nun Levent Nur Sanat Galerisinde açtığı resim sergisi 29 Mart günü sona eriyor.

● SÜLEYMAN SAİM TEKCAN'ın resim, ALİ TEOMAN GERMENER'in heykel ve GÜLAY AYGEN'in seramik sergileri Taksim Sanat Galerisinde 5 Nisana dek açık kalıyor.

ANKARA

● Ölümünün 50 yıldönümünde HOCA ALİ RIZA resim sergisi Ankara Devlet Güzel Sanatlar Galerisinde açıldı. Sanatçının sulu ve yağlı boya 66 yapıtından oluşan sergi 31 Mart Pazartesi gününe dek açık kalacak.

* FAHRETTİN TOLUN'un ilüstrasyon ve gravür sergisi Ankara Küçük Galeride 31 Marta değin sürüyor.

* ERGİN İNAN'ın Vakko Sanat Galerisindeki resim sergisi 31 Mart gününe dek açık kalıyor.

● HAMZA İNANÇ'ın tablolarından oluşan sergisi Galeri Evrenselde mart sonuna dek gezilebilir.

● SÜHENDAN FIRAT Ankara İş-Sanat Galerisinde 24 Martta bir resim sergisi açıyor. Sergiyi 11 Nisan gününe dek izleme olanağı var.

● SOBUTAY ÖZER'in resim sergisi Ankara Devlet Güzel Sanatlar Galerisinde mart sonuna dek sürüyor.

İZMİR

● MEHMET GÜLER'in Vakko Sanat Galerisindeki resim sergisi 29 Martta son buluyor.

● ÖZCAN ATAMERT'in seramik sergisi İş-Sanat Galerisinde 24 Mart-11 Nisan tarihleri arasında gezilebilir

TİYATRO

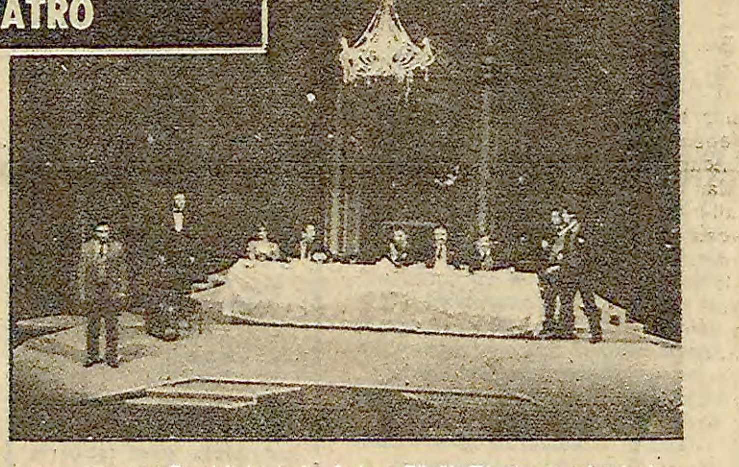

Durrenmatt'ın "Beşinci Frank"ı bu hafta Ankara Büyük Tiyatroda sahneleniyor.

İSTANBUL ŞEHİR TİYATROLARI

● HARBİYE Muhsin Ertuğrul Tiyatrosu: Çarşamba 21.00 ve pazar 15.30-18.30'da Fazıl Hayati Çorbacıoğlu'nun yazdığı ERKEK SATI. Yöneten: Nedret Güvenç. Perşembe, cuma 21.00 ve cumartesi 15.00-21.00'de Müsahipzade Celal'in yazdığı BALABAN AĞA. Yöneten: Feridun Karakaya.

● FATİH Tiyatrosu: Çarşamba 21.00 ve pazar 15.30-18.30'da Fakir Baykurt'tan uyarlanan TIRPAN. Yöneten: Taner Barlas. Perşembe, cuma 21.00 ve cumartesi 18.30-21.00'de Cengiz Özdoğdu'nun KARAR 71. Yöneten: Burçin Oraloğlu.

● TEPEBAŞI Deneme Sahnesi: Çarşamba, perşembe, cuma günleri 18.30 ve cumartesi 15.30'da Peter Weiss'ın yazdığı SALOZUN MAVALI. Yöneten: Çetin İpekkaya. Pazar günleri saat 15.30'da ise Miograd Bulatoviç'in yazdığı GODOT GELDİ. Yöneten: Macit Koper.

● ÜSKÜDAR Tiyatrosu: Çarşamba, perşembe, cuma 21.00 ve cumartesi, pazar 15.30-21.00'de Aziz Nesin'in yazdığı ATMOSYONYA BERBERİ. Yöneten: Rauf Altıntak.

● KADIKÖY Tiyatrosu: Çarşamba 15.30-19.00, perşembe 19.00 ve pazar 15.30'da Adnan Giz' in yazdığı BABANIN GORİLLERİ. Yöneten: Zihni Küçümen. Cuma 19.00 ve cumartesi 15.30-19.00'da Ülker A. Köksal'ın yazdığı YOLLAR TÜKENDİ. Yöneten. E. Güvenir.

DEVLET TİYATROLARI

● İSTANBUL Atatürk Kültür Merkezi Büyük Salonda bugün, cuma ve cumartesi Kafka'dan uyarlanan DURUŞMA. Yöneten: Ahmed Levendoğlu. Oda Tiyatrosunda ise salı, çarşamba, perşembe ve cuma günleri BAY HİÇ- SONSUZLUK KİTABEVİ izlenebilir.

● ANKARA Büyük Tiyatroda Friedrich Dürrenmatt'ın BEŞİNCİ FRANK oyununu bugün iki seansta ve salı, cuma günleri izlemek olanaklı.. Küçük Tiyatroda da Emmanuel Robles'in MONTSERRAT-ÖZGÜRLÜĞÜN BEDELİ- salıdan itibaren gösterilerini sürdürüyor. Yeni Sahnede ise salı, çarşamba ve perşembe günü Oğuz Atay'ın yazdığı OYUNLARLA YAŞAYANLAR sergileniyor. Cuma gününden itibaren yeni bir oyun sahneye geliyor: KRAL ÖLÜYOR.. Altındağ Tiyatrosunda da bu haftadan itibaren her gün SARIPINAR-1914 izlenebilir.

● İZMİR Tiyatrosunda TIRPAN' ın gösterileri sürdürülüyor. Oyunu salı, çarşamba, perşembe, cuma ve cumartesi izlemek olanaklı.

● BURSA Ahmet Vefik Paşa Tiyatrosunda salı günü SÖZ GÜMÜŞSE-MİM sahneye geliyor. Çarşamba gününden itibaren YARIN BAŞKA BİR KORUDA izlenebilir.

● ADANA Tiyatrosunda Müsahipzade Celal'in PAZARTESİ-PERŞEMBE oyunu haftanın tüm günleri sergilenecek.

● KAYSERİ Tiyatrosunda perşembe, cuma, cumartesi günleri ÖYLE BİR NEVCİVAN'ın gösterileri yapılacak.

● KONYA Tiyatrosunda ise cuma gününden itibaren ÖYKÜLERDEN OYUNLAR sergilenmeye başlıyor.

ÇOCUK OYUNLARI

● İSTANBUL Şehir Tiyatroları Harbiye bölümü İLKELER KAĞITLARDA KALMASIN'ı her cumartesi 11.00'de, Fatih Tiyatrosu SAKARCA'yı ve Üsküdar Tiyatrosu BİRLİKTE OYNAYALIM'ı her pazar aynı saatte sergilemeye devam ediyor. Kadıköy Tiyatrosunda DÜŞÜNDÜRMECE-GÜLDÜRMECE cumartesi ve pazar günleri 11.00' de, Tepebaşı Tiyatrosunda ise HOŞU'NUN UTANCI her cumartesi 11.00'de izlenebilir.

● DEVLET TİYATROLARI İstanbul bölümü Atatürk Kültür Merkezi Oda Tiyatrosunda bugün KELOĞLAN oynuyor. Cumartesi saat 11.00-14.30'da ise KURNAZ AVUKAT sergileniyor. KELOĞLAN cumartesi günü Silivri turnesine çıkıyor. Oyun saat 15.00'de izlenebilir.

● ANKARA Devlet Tiyatroları Yeni Sahne bölümünde bugün saat 11.00'de ÇOCUKLAR İÇİN KARAGÖZ-KUKLA OYUNLARI sergilenecek.

● BURSA Ahmet Vefik Paşa Tiyatrosunda çarşamba günleri 14.30 ve pazar günleri 11.00'de KELOĞLAN SES ARIYOR'un gösterileri sürüyor.

● ANTALYA Tiyatrosunda PIRTLATAN BAL'ı küçük izleyiciler cumartesi ve pazar günleri saat 11.00'de görebilirler.

● ADANA Tiyatrosunda çarşamba perşembe ve cuma günleri saat 15.00'de YEDİ KÖYÜN YARGICI sahnelenecek.

---

1. TÜRKİYE LİGİNDE ZORLU HAFTA

Trabzonspor-Fenerbahçe

Ligde 22. haftaya girerken futbolseverler erken gelen bir finale tanık olacaklar.. Çarşamba günü yapılan Kupa maçlarında İstanbul'da Lüleburgazspor'a elenen Fenerbahçe ile İzmir'de Altay'a elenen lig lideri Trabzonspor'u karşı karşıya getirecek olan bu karşılaşma Trabzonspor için en azından en yakın rakibiyle arasındaki bir puanlık farkı korumak önemini taşırken, Fenerbahçe için se tam bir final niteliğinde. Zira Sarı-Lacivertlilerin bu maçta iki puan kaybetmeleri lige havlu atmaları demek.

Bu nedenle haftanın maçı olan bu karşılaşma Kupadan elenen iki takım için de büyük önem taşıyor.

Trabzon Şehir Stadındaki karşılaşmanın başlama saati 14.30.

Diğer müsabakalar:

Türkiye 1. liginde 22. haftanın diğer karşılaşmaları ise şöyle: Gaziantep'te: Gaziantepspor-Altay 14.45, Eskişehir' de: Eskişehirspor-Diyarbakırspor 15.00, Zonguldak'ta: Zonguldakspor-Bursaspor 15.00, İstanbul'da: Beşiktaş-Adanaspor 15.15, Kayseri'de: Kayserispor-Rizespor 14.45, İzmir'de: Göztepe Orduspor 15.15

A.DEMİRSPOR-GALATASARAY

Kelimenin tam anlamıyla kaynayan kazan olan ligin altında bu hafta zorlu bir puan kavgası var. Haftalar sonra ilk kez 11. sıraya çıkabilen ve çarşamba günü zor işi başarıp Gaziantep'i eleyen Galatasaray, kendisi gibi bir yarı finalist olan A. Demirspor karşısına Adana'da çıkıyor... A. Demirspor açısından ligde kalma durumunu belirli ölçüde tayin edeceğinden daha önemli olan karşılaşmada Lacivert-Mavililer saha ve seyirci avantajıyla birlikte iki puana daha yakın görünüyor... Adana Şehir Stadındaki karşılaşma saat 14.45'de başlıyor...

Eczacıbaşı, Karşıyaka'ya az daha yeniliyordu: 68-62

Son engeli geçen Eczacıbaşı şampiyonluk için 30 Martta Efes Pilsen ile oynayacak

Türkiye Deplasmanlı Basketbol Liginin şampiyonluk adayı Eczacıbaşı, İzmir deplasmanında üstün oynadığı müsabakada Karşıyaka'ya az daha yeniliyordu; 68-62..

Karşılaşmaya Eczacıbaşı üstün başladı, uzun oyuncuları ile ribaunt üstünlüğü kurarak farkı açtı ve ilk yarıyı 31-21 önde kapattı. İkinci yarıda Eczacıbaşı'nın üstünlüğü sürdü. Ancak rakibine sayı şansı vermemek için baskılı bir savunma yapan Eczacıbaşı'nın son 8 dakikaya yorgun girdiği görüldü. Bundan yararlanan Karşıyaka Nadir'in şutları ile farkı kapatmaya başladı ve son üçbuçuk dakikaya girilirken farkı birbuçuk baskete indirdi. Son 2 dakikaya girilirken farkı yarım baskete indirmeyi başaran Karşıyaka kalan kısa süre içinde isabetsiz atışlarla avantajı Eczacıbaşı'na kaptırdı. Buna bir de Efe'nin son dakikada üst üste kazandırdığı basketler eklenince Eczacıbaşı karşılaşmayı son dakikada 68-62 kazandı ve 30 Martta Efes Pilsen ile oynayacağı şampiyonluk maçı için son engeli de aştı.

Salon: Atatürk Spor Sarayı,
Hakemler: Gökhan Günalp xx. Doğan Ersavaş xx..
KARŞIYAKA: Osman (2) x Nadir (26) xxxx, Şadi (16) xxx, Celal (8) xx, Mehmet (8) xx, Tuğrul (2) x, Edip x...
ECZACIBAŞI: Melih (13) xxx, Necati (12) xxx, Ahmet (8) xx, Orhan (6) xx, Emir (12) xxx, Efe (17) xxx..
(Devre: 21-31)

DİĞER SONUÇLAR
Beşiktaş-Şekerspor: 98-81,
Galatasaray-Kolejliler: 103-81,
Tofaş SAS-DSİ Spor: 86-77,
Ziraat FSK-Taçspor: 96-89,
MTA-Ormanspor: 97-76

Judo Milli Takımı kampa girdi

ANKARA

İstanbul'da yapılacak 6. Balkan Şampiyonasına katılacak Judo Milli Takımının 24 kişilik kadrosu Sarıyer Mersinli Ahmet Tesislerinde kampa girdi.

Adnan Özmen'in gözetiminde 16 Nisana kadar çalışmalarını sürdürecek olan judo takımı kamp kadrosunda şu judocular bulunuyor:

60 kilo: Ömer Erol, Muzaffer Sudan, Sabahattin Umay,

71 kilo: Mustafa Balcı, Mehmet Özçakmak, Mehmet Yetkili,

78 kilo: Süheyl Yeşilnur, Namık Eyüboğlu, Temel Çakıroğlu, Ahmet Tuğsavul.

86 kilo: Salim Başbuğ, Ahmet Kocaoğlu, Şerafettin Kulça.

95 kilo: Kamil Korucu, Süreyya Girgin, Ayhan Bahçe, Vedat Girgin

Judo Milli Takımının Kamp Müdürlüğünü Ertuğrul Çınar, kondisyon hocalığını Ahmet Berkol, kamp doktorluğunu da İbrahim Öztek yapıyor.

MAHALLİ VOLEYBOL LİGİNDE

İETT, İtfaiye'yi 3-0 yenerek İstanbul şampiyonu oldu

■ İstanbul şampiyonu İETT doğrudan doğruya Türkiye ligine terfi müsabakalarına katılacak

İstanbul Mahalli Voleybol Liginde final maçında İtfaiye'yi 3-0 mağlup eden İETT İstanbul şampiyonu oldu.

Karşılaşmanın ilk setinde Nedim ve Sedat ile rakibine üstünlük sağlayan İETT karşısında İtfaiye. Şemsettin ve Yalçın ile varlık göstermeye çalışıyordu. Ancak İETT seti 15/12 aldı. İkinci set tamamen İETT nin gövde gösterisi içinde geçti ve genç İETT, yaşlı rakibi karşısında seti sayı vermeden 15/0 kazandı. Üçüncü set yine İETT nin baskısı ile başladı ama İETT'nin durumu 10-8 lehine çevirmesinden sonra İtfaiye varını yoğunu ortaya koydu ve rakibinin savunmadaki açıklarından yararlanarak önce 13/11 sonrada 14/13 öne geçti. Ama toparlanan İETT skoru 15/14 ve 16/15 lehine çevirerek seti 17/15 maçı da 3-0 aldı. İstanbul Mahalli Voleybol Ligi şampiyonu İETT böylelikle doğrudan doğruya Türkiye Voleybol Ligine terfi müsabakalarına katılacak.

Salon: Anadolu Spor Sitesi,
Hakemler: Haluk Tuncay xxx, Orhan Utkan xxx..

İETT: Turhan xxx, Erol xxx, Nedim xxxx, Celalettin xxxx, Sedat xxxx, Hakkı xxx, Cünevt xx, Haluk xx, Sermet xx..

İTFAİYE: Ali xxx, Hikmet xx, Yalçın xxx, Şemsettin xxx, Ahmet xx, Erol xx, Aras x, Faruk x, Tanzer xx, Nihat x..

(Setler: 15/12, 15/0, 17/15)

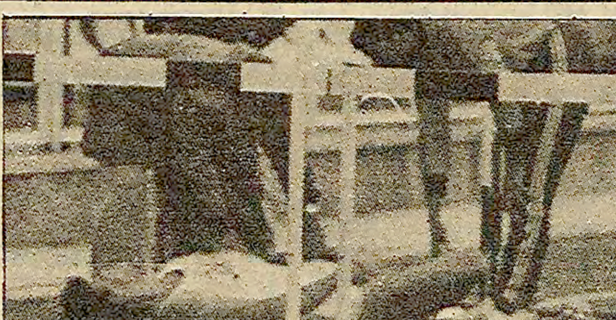

Amerikalı bir atlet yarış sırasında hayatını kaybetti

ÇATONSVILLE (AA) James Brinkhouse adında 17 yaşındaki bir Amerikalı atlet Çatonsville Üniversitesinde düzenlenen 1 mil koşusu sırasında yaşamını yitirdi.

Yarış pistini bir kez koşup ikinci tura başlayacağı sırada düşüp bayılan Brinkhouse tüm müdahalelere rağmen kendine gelemedi ve öldü. Atletin ölümüne yol açan nedenin belirlenmesi için otopsi yapılacak

OLAY

Adana Motor Meslek Lisesi güreşçileri saldırıya uğradı

■ Kafile Başkanı Beden Eğitimi Öğretmeni Canikli'nin kolu kırıldı

KAHRAMANMARAŞ (AA)

Kahramanmaraş'ta yapılmakta olan Liselerarası Güneydoğu Grubu Güreş müsabakalarına katılan Adana Motor Meslek Lisesi öğrencileri, dün akşamki müsabakalardan sonra kalmakta oldukları İmam Hatip Okulu Pansiyonuna giderken taşlı sopalı bir grup tarafından saldırıya uğradı. Saldırı sırasında kafile Başkanı Beden Eğitimi Öğretmeni Nurettin Canikli'nin kolu kırıldı ve yaralı öğretmen tedavi altına alındı.

Adana Motor Meslek Lisesi, saldırı dolayısıyla müsabakalardan çekildiğini açıkladı.

Boronkay, Taçspor'u 3-0 yendi

Deplasmanlı Voleybol Ligine dün oynanan 3 karşılaşma ile devam edildi ve Büyükdere Boronkay Taçspor'u, Vinylex Oyak Renault'u ve Güney Sanayi de Karşıyaka'yı aynı sonuçlarla 3-0 mağlup ettiler.

MALTEPE VİNYLEX İLE OYNUYOR

Voleybol Liginin bugün Anadolu Spor Sitesinde oynanacak tek maçında saat 15.00'de Maltepe ile Vinylex karşı karşıya gelecekler.

İstanbul Basketbol Antrenörleri Derneği Natof'a sert cevap verdi

"Taraf tutma suçlamasını nefretle kınıyoruz"

İSTANBUL

İstanbul Basketbol Hakemleri Derneği, dün bir açıklama yaparak Efes Pilsen Kulübü yöneticisi Pono Natof'u sert bir dille kınadılar.

Pono Natof'un hakemleri" yanlı davranmakla suçladığı belirtilen bildiride bunun iftira olduğu ifade edilerek Natof'un Ceza Kuruluna verilmesi istendi.

Bildiride hakemlerin şimdiye kadar hem yurt içinde hem de yurt dışında tarafsız maç yönetmekle ün saldığı hatırlatılarak Pono Natof'un "ucuz kahramanlık" yaptığı belirtildi.

Bildiride şu görüşlere yer verildi:

"Efes Pilsen camiasının Türk sporuna ve onun dürüstlük anlayışına yakışmayan bedava kahramanlık ve reklam heveslisi bu çirkin müfteriyi bünyesinden tasfiye edeceği ümidini taşıyoruz. Şunun açıkça bilinmesini isteriz ki basketbola hizmeti geçmiş hiç bir karşılık beklemeden görev yapan biz hakemler bu tip asılsız suçlamalara gidildiği takdirde en sert tedbirlerin alınması doğrultusunda her türlü idari yollara başvurabileceğimizi kamuoyuna açıklarız"

Carter sporculardan madalyalarından fedakarlık yapmalarını istedi

WASHINGTON (AA)

ABD Olimpiyat Komitesi ve Olimpiyat Takımı sporcularını Beyaz Saray'da kabul eden Carter sporculardan madalyalarından fedakarlık edip Moskova Olimpiyatlarına katılmama çağrısına uymalarını istedi.

Sporculara boykotun nedenlerini anlatan Carter, Afganistan'daki Sovyet birliklerinin şimdiye dek binlerce kişiyi öldürdüğünü fakat ABD'nin bunu önleyecek kadar güçlü olmasına karşın barışı korumak için kimi fedakarlıklara katlanacağını söyledi.

Carter, sporcuların yıllar süren çalışmalardan sonra yarışmalara katılmamalarından dolayı uğradıkları düş kırıklığını anladığını fakat sporcuların barış ve insan haklarını korumaları gerektiğini söyledi.

Öte yandan California'da başlayacak olan Martin Luter King Özgürlük Oyunlarına katılacak sporcular düzenledikleri basın toplantısında Moskova Oyunlarının toptan boykot edilmesine karşı olduklarını söylediler.

Beşiktaş, Adanaspor karşısına güç kaybetmiş bir şekilde çıkıyor

İSTANBUL

Bugün Adanaspor ile karşılaşacak Beşiktaşı bazı futbolcuların hasta ve sakat olması düşündürüyor.

Kısa bir süre önce antrenmanda bir topa kafa ile çıkan Rasim aynı günün akşamı mide bulantısı ve baş dönmesi nedeniyle yatağa düştü. Rasim daha sonra hastaneye kaldırıldı.

Bursaspor maçından önce baldırında lif çekmesi olan Kemal Batmaz'ın şu andaki durumu iyi değil. Prof. Alp Göksan'ın teşhislerine göre Batmaz Adanaspor maçında oynayamayacak kadar sakat. Göksan'a göre Batmaz bu maçta oynatılırsa sezon sonuna kadar oynayamayacak duruma gelebilir.

Kaleci Mustafa ise perşembe günü yapılan antrenmana eli sargılı geldi ve daha sonra antrenmana katılmadı.

Yine perşembe günü yapılan antrenmana Ulvi 20 dakika kadar katıldı. Alp Göksan antrenman sırasında sekmeye başlayan bu futbolcunun antrenman yapmasını sakıncalı gördü.

Öte yandan bu antrenmanda futbolcuların sinirli hareketler yaptıkları ve tartıştıkları da oldu.

Futbol Federasyonu 4 ülkeye milli maç teklif etti

ANKARA

Futbol Federasyonu Başkanı İbrahim İskeçe Milli Takımımızın 1982 Dünya Şampiyonası grup eleme maçlarına hazırlık olmak üzere Romanya, Yugoslavya, Bulgaristan ve Polonya'ya özel maç teklifinde bulunulduğu söylenildi.

Günün programı

BASKETBOL

İstanbul Anadolu Spor Sitesi Salonu: 10.30 İTÜ-Şekerspor, 12.00 Beşiktaş-Yenişehir İB, 13.30 Fenerbahçe-Kolejliler,

Ankara Atatürk Spor Sarayı: 13.00 ODTÜ-Ankaragücü, 14.30 Muhafızgücü-Güney Sanayi.

Sopa yiyecek...

(Baştarafı 1. sayfada)

Necati Tereyağoğlu, kazaya uğrayan Mercedes arabaları çalıntı Mercedeslerle değiştirdiği ileri sürülen bir şebekenin elemanı olarak yargılanıyor.

Başbakanın bizzat ilgilendiği olayda işkence gördüğünü ileri süren, Ankara'nın en büyük kaporta ve boya işletmelerinden birinin sahibi olan Necati Tereyağoğlu, muhabirimize şunları söyledi:

"Bu memlekette sopa yiyecek adamlar vardır, kılına ilişilmeyecek adamlar vardır. Elbette hata yapanlar cezalarını göreceklerdir. Sayın Başbakanımızın benim maruz kaldığım aşağılayıcı tutuma ilgi göstermesi beni kendisine bir kere daha minnettar kıldı."

Ankara Sanayi Odası üyesi Tereyağoğlu'na işkence yapmaktan hakkında idari soruşturma açılan Ankara Emniyet Müdürlüğü 2. Şube Hırsızlık Masası görevlisi başkomiser hakkında adlı makamlarca da kovuşturma yapılmıştı. Ancak Yenimahalle Savcılığı bu kovuşturma sonucunda takipsizlik kararı verildiğini bildirdi.

Başkomiser hakkında soruşturma açılması emrinin bizzat Başbakan tarafından verildiği, Emniyet Genel Müdürlüğü yetkililerince de doğrulandı.

İlk gün...

(Baştarafı 1. sayfada)

dirde oylamaya geçeceğini bildirdi. Ancak CHP'li Ahmet Şener'in itirazı üzerine Karakaş tartışma açmadan toplantıyı salı günü açılmak üzere kapattı.

GRUP TOPLANTILARI

Dün saat 11.00'de toplanan CHP Grubunda Genel Başkan Bülent Ecevit, Cumhurbaşkanlığı seçimi konusunda partisinin girişimlerini içeren bir sunuş konuşması yaptı. Ecevit, Demirel'e yaptığı dialog çağrılarını, Üstündağ'ın Menteşe ile temaslarını, CHP Grup Başkanvekillerinin AP Grup Başkanvekilleriyle görüşmelerini aktardıktan sonra henüz girişimlerden herhangi bir sonuç alınamadığını söyledi. Ecevit, daha sonra bu durum karşısında nasıl bir yol izlenmesi gerektiği konusunda bir tartışma açarken CHP'li parlamenterlerin oturdukları yerden kendisine yönelttikleri soruları cevapladı.

AP Grubu ise saat 14.00'de daha çok yoklama niteliğinde bir toplantı yaptı.

MHP Grup toplantısı ise saat 10.00'da başladı, öğleye kadar sürdü.

EGE, KARAKAŞ'IN ANAYASA VE İÇTÜZÜĞÜ ÇİĞNEDİĞİNİ SÖYLEDİ

CHP İstanbul Milletvekili Çağlayan Ege, TBMM Birleşik Toplantısından sonra düzenlediği basın toplantısında "Cumhurbaşkanlığı seçiminde turlara geçilmesi için aday göstermenin zorunlu olmadığını, Anayasa ve İçtüzüğün seçimin gizli oyla yapılacağını emrettiğini" söyleyerek, Millet Meclisi Başkanı Cahit Karakaş'ın "Anayasa ve İçtüzüğü çiğnediğini" öne sürdü.

CHP GRUBUNUN GÖRÜŞÜ

CHP Grup Başkan Vekili Metin Tüzün seçimlerin salı gününe ertelenmesi ile ilgili olarak "AP dialog çağrılarına yanaşmış olsaydı bugünkü aşamaya gelinmezdi. Diyalog çağrıları seçime ulaşmak için değerli bir atılım olacaktı" dedi.

KARACA: "TURLARA BAŞLANMALIYDI"

AP Grup Başkan Vekili Gıyasettin Karaca, "AP olarak diyaloğa karşı olmadıklarını" söyleyerek şöyle dedi:

"CHP'den gelen diyalog çağrılarını samimi bulmuyoruz. Eğer tutumlarında açıklarsa bize öneri ve tekliflerle gelmelidir. Ona göre kendi tutumumuzu belirteceğiz. Bugün yapılan oturumda ise Başkanın seçim turlarına geçmesi gerekirdi."

MSP GRUBUNUN GÖRÜŞÜ

MSP Grubunun görüşlerini açıklayan Şener Battal da şunları söyledi:

"Nerede seçim varsa orada adaylar bulunmaktadır. Parlamento bir nabız yoklaması ve anket platformu değildir. O nedenle bugünkü oturumda mutlaka aday çıkmalı idi. Aday olmadığı için de Meclis Başkanı yapabileceğini yaptı."

CUMALIOĞLU'NUN SÖZLERİ

MSP Genel Başkan Yardımcısı Fehmi Cumalıoğlu, Cumhurbaşkanı seçimi konusunda AP ve CHP Genel Başkanlarının "Batı Kulüp'ün direktiflerini beklediklerini öne sürdü.

Bir yazılı demeç veren Cumalıoğlu, şu anda seçim süresinin uzayacağının tahmin edildiğini belirterek "Bu durumda AP ile CHP birleşerek Batı Kulüp'ün emirlerini yerine getirmeye çalışacaklardır" dedi.

Kulisten...

(Baştarafı 1. sayfada)

Ancak saat 14.00'deki yoklama niteliğindeki yapılan grup toplantısı için birer ikişer gelmeye başladılar.

Anlaşılan herkes yeni dizinin ilk bölümünün sonucunu biliyor. Onun için kimsede telaş, heyecan yok. Heyecan dizi devam ettikçe artacak gibi görünüyor.

Bu arada koyu renk elbiseler çok. Lacivert ya da siyah giymiş olanlara "Aday mısın?" diye takılınıyor. Bir parlamenter "Evet" diyor. "1981 ön seçimlerine adayım."

Meclise ilk gelenler MHP'liler oldu. Ve hemen ikinci kattaki grup odalarına çıkıp uzun bir toplantıya başlıyorlar.

Ardından CHP'liler sökün etti, saat 11.00'deki Ortak Grup toplantısı için. AP'liler ise hiç ortada görünmediler.

Yargıtay, Köy YSE-İş' in Ankara YSE' de imzaladığı sözleşmeyi geçersiz saydı

ANKARA (THA)

YARGITAY 9. Hukuk Dairesi, MİSK'e bağlı Köy YSE—İş Sendikasının Ankara YSE işyerleri için imzaladığı toplusözleşmenin geçersiz olduğuna karar verdi.

Bir süre önce Ankara 2. İş Mahkemesi Köy YSE-İş Sendikasının Ankara YSE işyerleri için imzaladığı toplusözleşmenin geçerli olduğu yolunda bir karar almış ve bu karar Türk-İş'e bağlı YSE-İş Sendikası tarafından Yargıtayda temyiz edilmişti.

Bu arada bir açıklama yapan YSE-İş Sendikası Yürütme Kurulu, polisin sendikal haklara karşı saldırıya geçtiğini ve sendikanın [illegible] yöneticisinin gözaltına alındığını söyledi.

Avrupa...

(Baştarafı 1. sayfada)

sı yolundaki öneriyi de kabul etmedi.

Toplantıya katılan ülkelerin 8'inin delegeleri, kendi hükümetleri ABD Başkanı Jimmy Carter'ın Olimpiyatların boykot edilmesi çağrısına uysa bile Moskova'ya sporcu göndereceklerini açıkladılar. Bu ülkeler şunlardır: İngiltere, İsveç, Finlandiya, Fransa, İtalya, İrlanda, Belçika ve İspanya.

Türkiye'nin de içinde bulunduğu öteki 8 ülkenin delegeleri ise bu konuda kendi ulusal spor yetkililerinin kararını beklediklerini belirttiler. Şu anda Moskova Olimpiyatlarının boykot edilmesi çağrısını kabul eden tek Avrupa ülkesi Norveç'tir.

Avrupa ülkeleri olimpiyat komitelerinin bu kararı, Avrupa ülkelerinde Rusya'nın tehditleri karşısında direnme ve teslimiyet eğilimleri arasında sürüp gitmekte olan mücadelede teslimiyet eğiliminin şu anda ağır basması olarak değerlendiriliyor.

Demokrat' ın Yazı İşleri Müdürü Yurtçu ve Sandalcı hakkında soruşturma açıldı

İSTANBUL (THA)

DEMOKRAT Gazetesi Yazı İşleri Müdürü Işık Yurtçu ile köşe yazarlarından Emil Galip Sandalcı hakkında TCK'nın 155. ve 312. maddelerinden İstanbul Sıkıyönetim Askeri Savcılığınca soruşturma açıldı.

İstanbul Sıkıyönetim Komutanlığı Askeri Savcılığı Demokrat gazetesinin 21 Şubat 1980 günkü sayısında yayınlanan "Yorumsuz" başlıklı yazısında Sandalcı'nın bu kanun maddelerini ihlal ettiğini savunuyor.

Çukobirlik...

(Baştarafı 1. sayfada)

madığını belirtti ve Çukobirlik yönetiminin çelişkili davranışlarına dikkat çekti

SON AÇIKLAMA VE ÇELİŞKİLER

Son açıklamasında çıkarılması düşünülen personeli "geçici işçi" gibi göstermeye çalışan Hikmet Savatlı şöyle dedi:

"Çukobirlik tesislerinden çıkarılacak işçiler, geçici işçilerdir. Bu işçiler, her sezon alınır ve sezon sonunda işlerine son verilir. Ancak bizden önce yönetimde bulunanlar bu mevsimlik işçileri sezon sonunda çıkarmamışlar, iki sezonda istihdam fazlası işçi birikimi olmuştur. Müessesemizde 3 binin üzerinde fazla kadro bulunmaktadır. İstihdam fazlası memur işçi ve müstahdem çıkarılacaktır."

Bilindiği gibi Çukobirlik yöneticileri, bundan bir süre önce 2500 civarında işçi çıkarılacağına dair bir genelgenin basında yer alması üzerine bir açıklama yaparak, genelgeyi inkar etmişler ve Merkez Entegre tesislerinden bir tek işçi bile çıkarılmayacağını açıklamışlardı. Daha sonraki günlerde ise Hikmet Savatlı bir açıklama yaparak, "Çıkarılmayacak demedim, şimdilik çıkarılmayacak dedim" şeklinde konuşmuştu. Bu açıklamayı ise Bakanlığın Çukobirlik'ten işçi atılmayacağı yolundaki beyanatı izlemişti.

Çukobirlik Yönetim Kurulu Başkanının yaptığı ve 3 bin işçinin çıkarılacağını doğrulayan son açıklamanın işçiler arasında yoğun tepkilere yol açtığı bildiriliyor.

TİKP'NİN AÇIKLAMASI

Türkiye İşçi Köylü Partisi Adana İl Örgütü önceki gün konuyla ilgili bir açıklama yaparak Çukobirlik'te başlatılan işçi kıyımını kınadı. Açıklamada şöyle deniyor:

"Birlik yöneticileri, daha önce istihdam fazlası yalnız 200 işçi bulunduğunu belirtmişler ve böylece 200 işçinin işine son vermişlerdir. Oysa Çukobirlik'e 'İstihdam fazlası işçi var iddiasına rağmen 220 yeni işçi almıştır. Bu bir çelişkidir. Aslında Çukobirlik'te istihdam fazlası işçi bulunmamaktadır."

Öte yandan, Çukobirlik'teki yetkili Sendika Tekstil de geçtiğimiz günlerde bir açıklama yaparak istihdam fazlası işçi tespit ediliyorsa, bu işçilerin çıkarılmayarak Çukobirlik'in Adana'da yakında üretime başlayacak olan fabrikasına aktarılabileceğini belirtmişti.

Küçüktiryaki...

(Baştarafı 1. sayfada)

rafından yakından tanınan Hüseyin Uğurlu ile görüşmesinin ne anlama geldiği şeklindeki bir soruyu Küçüktiryaki "bir insan bir insanla konuştuğu zaman nasıl suçlu oluyor" diye cevapladı.

İstifa eden Emniyet Genel Müdürü ayrıca mal varlığının hesabını vermeye hazır olduğunu da söyledi.

"BÜROKRATİK TERBİYE"

Küçüktiryaki daha önce de istifa etmek istediği hatırlatılarak, "İstifanızın nedeni atamalar olabilir mi?" şeklinde sorulan bir soruyu cevaplamaktan kaçındı ve "İş meselelere girmeyeceğim. Bürokratik terbiyem buna izin vermez" dedi.

Emniyet Genel Müdürü Rafet Küçüktiryaki polis içindeki atamalarda etkili olduğu ve kararnamesini imzaladığı bazı atamaların kaçakçılığın önlenmesi yolunda alınan ve alınacak önlemleri etkisiz hale getirebilecek nitelikte olduğu için eleştiriliyordu.

Bundan bir süre önce Kocaeli eski Valisi İbrahim Ural da "Kaçakçıların atama kararnamemin çıkartılmasında çok etkili olduklarını öğrendikten sonra bu meslekte daha fazla kalamayacağım" diyerek İçişleri Bakanlığına istifasını vermişti.

Bu istifayı özellikle büyük şehirlerdeki Emniyet Örgütlerinin önemli bazı yöneticilerinin istifalarının izlemesi bekleniyor.

Demirel...

(Baştarafı 1. sayfada)

baskılar altında hareket edilmemesi gerektiğini belirterek, "Çabuk seçilsin, birisi seçilsin de, kim seçilirse seçilsin gibi, milletin beğenmeyeceği bir neticenin çıkmasını düşünmek ve kabul etmek mümkün değildir" dedi.

Demirel, Cumhurbaşkanı seçimi için yapılan diyalog çağrılarına da değinerek, "Gruplarımızın temayülünü bilmeden, arkadaşlarımızın ne düşündüğünü bilmeden, başkaları ile ne konuşacağız, nasıl konuşacağız" şeklinde konuştu.

AP Gruplarının beraberlik halinde hareket etmesinde yarar ve hatta zorunluluk gördüğünü söyleyen Demirel, "Meselenin vasatı ve şartları henüz teşekkül etmiş değildir. Vasatı ve şartları teşekkül ettikten sonra Cumhurbaşkanı seçiminde netice alınacaktır" diyerek grup üyelerine soğukkanlılık, sabır ve metanet tavsiye ettiğini belirtti.

Demir Döküm...

(Baştarafı 1. sayfada)

Kantarcı adlı bir ustabaşının müdürlerden biri ile münakaşa etmesi ve daha sonra işveren tarafından işten atılması üzerine fabrikada üretim durdu.

Devrimci Maden-İş Sendikası konu ile ilgili görüşmeleri sürdürürken, sahte solcuların etkisindeki bir grubun başı çekmesi ile Personel Müdürü de dahil 4 müdür fabrikadan dışarı atıldı. İşveren müdürleri daha sonra yeniden içeri aldı, ancak müdürler tekrar dışarı çıkartıldılar ve dün de üretim durdu.

Bir süreden beri bazı sahte solcu gruplar sözleşme dönemi içinde Demir Döküm'de kargaşalık yaratmak ve işçiyi direnişe sürüklemek için çaba harcıyor, işyerinde yetkiyi kaybeden Maden-İş Sendikası ise böyle bir kargaşalıktan yararlanmak istiyordu.

Haksız işçi atılmalara karşı çıkan eski ve tecrübeli Demir Döküm işçileri "İşverenin tertiplerinin yanı sıra fabrikada kargaşalık körükleyen sahte solculara ve onların arkasında pusuya yatmış olan Maden-İş'e karşı da özellikle sözleşme dönemi içinde dikkatli olunması gerektiğini" belirtiyorlar.

Fiili af...

(Baştarafı 1. sayfada)

ve Sedat Hacıoğlu ise, Çemberlitaş'ta bir kuyumcunun soyulmasından yargılanarak toplam 50 yıl hapse mahkum olmuşlardı. Soyguncu komandolar soygun sırasında MHP İstanbul İl Gençlik Kollarına ait bir arabayı kullanmışlardı. Firari komandolar, mahkemece haklarında tahliye kararı verilen Sami Açıkgöz Kasım Akbaba ve Turgut Şahin adlı üç tutuklunun kendilerine benzemelerinden yararlanarak bu üç tutukluyu etkisiz hale getirerek onların yerlerine tahliye edildiler.

İLK KAÇIŞ AGCA VE 12 FİRAR DAHA

Demirel hükümetinin güvenoyu aldığı 25 Kasım 1979 günü Abdi İpekçi'nin katili Mehmet Ali Ağca'nın Kartal Askeri Cezaevinden kaçışı şok etkisi yapmıştı. Ağca, daha önce de kaçma teşebbüsünde bulunmuş ancak başaramamıştı.

4 Ocak günü ise İzmit Cezaevinde yatmakta olan Adnan Cengil ile Ahmet Orhan Sar adlı komandolar firar ettiler. Adnan Cengil bir oto tamircisini öldürmekten, Orhan Sar ise 3 kişinin ölümü ve 12 kişinin yaralanmasından yargılanıyordu. Sanıkların ifadeleri sırasında 10 cinayetin faillerinin kimliği de belirlenmişti.

Geçtiğimiz yıl Paşakapısı Cezaevinden kaçma girişiminde bulunan, bir kişiyi öldürmekten sanık komando Alpaslan Alpaslan ve Yusuf Arpacık, Sabahattin Civelek adlı arkadaşları kadın kılığına girerek cezaevinden kaçtılar. yusuf Arpacık 1.5 yıl önce 13 komando ile birlikte yine cezaevinden kaçmış, daha sonra ise teslim olmuştu. Sabahattin Civelek ise Üsküdar'da bir kişiyi silahla soymak suçundan 26 yıla mahkumdu.

4 Ocakta Rize'de, 5 Ocakta Yozgat'ta, 6 Ocak'ta da Rize Cezaevindeki komandolar kaçma girişiminde bulundular. Rize Cezaevindeki tunelin ortaya çıkması üzerine plan başarılı olamadı.

20 Ocakta ise Kahramanmaraş katliamının başlangıcı olan Çiçek sinemasına bomba atılması olayının faili Yunus İlhan adlı komando ve Rıdvan Çalışır adlı arkadaşı da kadın kılığına girerek Adana Askeri Cezaevinden kaçtılar.

Adana'da geçtiğimiz yıllarda işlenen 17 cinayetin planlayıcısı olarak bilinen ve 7 kişiyi öldürmekten yargılanan Yunus Uzun, Urfa Cezaevinden kaçma girişiminde bulunduğu sırada yakalandı.

8 Mart günü Edirne Kapalı Cezaevinden kaçan 46 yıla hükümlü Mustafa Baki Gülcan ve arkadaşları Ahmet Tevfik Esensoy ve Nevzat Karayün ise "tüpgaz almaya" gönderilmişti. Kaçamayarak yakalanan Ali Altan ve diğer firariler adam öldürmek suçundan tutukluydular.

"FİİLİ AF"

Geçtiğimiz 4 ay içinde önemli suçlardan yargılanan ve bir kısmı hükümlü komandoların kaçırılması kamuoyunda "resmi af çıkmayınca fiili affa uğradılar" şeklinde yorumlanıyor. Bilindiği gibi MHP'liler Ecevit hükümeti zamanında çıkarılan "genel af"fa şiddetle karşı çıkarken cezaevinde onlarca öldürme yaralama ve soygun suçlarından yatan komandolar için "af" istiyorlardı.

Konya'da...

(Baştarafı 1. sayfada)

tim Kurulu üyesi Av. Aytekin Olcay tabancayı görüp ayağa kalkınca saldırganın kurşunlarına hedef olarak olay yerinde öldü. Yine Dernek Yönetim Kurulu üyesi Av. Ali Elibol da sağ kolundan yaralanarak tedavi altına alındı.

Saldırgan kaçarken kendisine engel olmak isteyen Mehmet Uğur adlı seyyar satıcıyı da ayağından yaraladı.

Dernek Başkanı Av. Mustafa Ufacık'ın pencereden "Katil kaçıyor, yakalayın" diye bağırması üzerine çarşı esnafı saldırganın peşine düştü.

Bu sırada olaya müdahale eden polislere de ateş açan Hasan Çiftçi adlı katil silahlı çatışma sonucu yakalandı.

ŞİŞLİ'DE BİR SİNEMA MÜDÜRÜ ÖLDÜRÜLDÜ

Çemberlitaş'taki Şafak Sineması Müdürü Mustafa Hulki Sevdik, Şişli'de yolda yürürken içinde çok miktarda para bulunan çantasını almak isteyen bir kişi tarafından öldürüldü.

Sinema Müdürünün Şişli Halaskargazi Caddesinde yürürken, elindeki çantayı kapmak isteyen soyguncuya direnmesi üzerine saldırganın tek kurşunuyla vurularak öldürüldüğü bildirildi.

Çağlayan Vatan Caddesi 96 no'da bulunan Tevrat Sönmez ve oğulları Kadir ve Turhan Sönmez'e ait kuyumcu silahlı 4 kişi tarafından soyuldu. 15 milyon lira değerinde 10 kilogram kadar altın ve 4 milyon lira değerinde pırlantayı alan soyguncular kaçtılar.

Mecidiyeköy ve çevresinde yapılan geniş çaplı aramalar sonunda iki tabanca, bir av tüfeği ve polis giysileri ele geçirildi, 14 kişi gözaltına alındı.

ADANA'DA MHP ESKİ İL YÖNETİCİSİ ÖLDÜRÜLDÜ

Adana MHP eski İl Yönetim Kurulu üyesi Duran Balcı adlı bir kasap Yavuzlar semti Orhan Kemal Bulvarındaki dükkanında kimlikleri henüz belirlenemeyen iki kişi tarafından öldürüldü.

Adana'da Kiremithane Mahallesinde polislere ateş açan silahlı 5 komando mermileriyle birlikte yakalandılar.

Polis ekibi silah seslerinin gelmesi üzerine Kiremithane Mahallesinin Doğan semtine gittiğinde komandoların ateşiyle karşılaştı. Ateşe karşılık veren polisler Hüseyin Seçkin ve Ramazan Güler'i yaralı olarak, Azmi Uğur, Halil Cerit ve Mustafa Tekin'i de silahları ve 40 mermiyle birlikte ele geçirdiler.

Yakalanan komandolar askeri savcılığa teslim edildiler.

Polis Ali Eroğlu'nun katili olarak ve çeşitli adam öldürme ve soygun suçlarından aranan Uğur Sarıkaya Adana'da yakalandı.

TERCÜMAN GAZETESİ ADANA TESİSLERİ TARANDI

Tercüman gazetesinin Adana Bürosunun, matbaasının ve Akdeniz Haber Ajansı Bürosunun bulunduğu bina kimlikleri belirlenemeyen saldırganlarca otomatik silahlarla tarandı. Aynı binanın matbaa kısmında bulunan Gameda dağıtım şirketinin bürosu da ateşe verildi. Olayda ölen ya da yaralanan olmadı, büyük ölçüde hasar meydana geldi.

ANKARA'DA

Altındağ Doğumevi yanında Cemal Aygün adlı kişi ölü olarak bulundu. 49 yaşındaki Cemal Aygün'ün kalp hastası olduğunun saptandığı ve yolda yürürken geçirdiği bir rahatsızlık sonucu ölmüş olabileceği bildirildi.

Abidinpaşa Lisesi yanında çöplük olarak kullanılan bir arazide 25 yaşlarında bir gencin cesedi bulundu. Kimliği saptanamayan cesedin üzerinde pijama olduğu ve 4 kurşun yarası bulunduğu açıklandı.

Kızılay'da bir binaya kimlikleri belirlenemeyen kişiler tarafından bombalı pankart asıldı. Bomba uzmanları tarafından patlatılarak pankart indirildi.

URFA'DA

Urfa'nın Viranşehir ilçesi Kargalı köyü civarında tabanca ile vurularak öldürülmüş bir erkek cesedi bulundu. Viranşehir C. Savcısı Abdülkadir Yavuz, 28 yaşlarında olduğu sanılan cesedin kimliğinin henüz belirlenemediğini ve cesette 4 kurşun yarası bulunduğunu açıkladı.

Öte yandan Viranşehir'de devriye gezen bir polis otosuna otomatik silahlarla ateş açıldı. Ölen ya da yaralanan olmadı. Bu arada yapılan aramalarda Musa Akar ve Mehmet Ekinci adlarındaki iki genç iki tabanca ve 79 mermi ile birlikte yakalandı.

SİİRT'TE

Siirt'in Batman ilçesinde Ziraat Bankası şubesine patlayıcı madde atıldı. TPAO Batman Rafinerisinde çalışan Ali Güzel'in evi yaylım ateşine tutuldu. Olaylarda ölen ya da yaralanan olmadı

ADIYAMAN'DA

Adıyaman'ın Kahta ilçesinde devriye gezen bir polis otosuna kimliği bilinmeyen kişilerce ateş açıldı. Otoda bulunan Şükrü Aydoğmuş adlı polis memuru ayağından yaralandı.

Çelikhan ilçesinde de Temel Yatılı Bölge Okulu lojmanları kurşunlandı. Can kaybı olmadı, lojmanların camları kırıldı.

MANİSA'DA

Turgutlu Savcı Yardımcısı Nuran Aksoy ile kızının ve bir lise öğrencisinin yaralanmasıyla sonuçlanan silahlı saldırı olayı ile ilgili olarak gözaltına alınan 14 kişiden Zeki Çetinkoç, Emin İra ve Nihat Gökçe adlı üç kişi tutuklandı.

Öte yandan Turgutlu'da yapılan aramalarda ruhsatsız tabanca ile yakalanan Düşkünler Evi Müdürü Müjdat Ünsalan ile Hasan Karabulut adlı kişi tutuklandı

AMASYA'DA KOMANDOLAR OKULLARA SALDIRDI

Komandolar Amasya'nın Merzifon ve Gümüşhacıköy ilçelerinde de okullara saldırarak tahribatta bulundular. Merzifon Endüstri Meslek Okuluna saldıran komandolar, öğretmenlerin mani olmak istemesi üzerine de taş, sopa ve demir çubuklarla okulda tahribata giriştiler. Okul müdürünü de döven komandoların saldırısından sonra okul iki gün tatil edildi.

Gümüşhacıköy Lisesinde de aynı gün ve saatlerde komandolar öğrencilere saldırdılar. Olaya müdahale eden güvenlik kuvvetleri rastgele öğrencileri gözaltına aldı. Karakola götürülen öğrencilerden 17'si tutuklanarak cezaevine konurken, komandoların serbest bırakılması okulda tepkiyle karşılandı.

Amasya'nın ilçelerinde komandoların aynı gün ve saatlerde okullarda olay çıkartmaları dikkat çekti.

ESKİŞEHİR'DEKİ SALDIRI

Eskişehir'de Tepebaşı Mahallesinde MHP'li ve ÜGD'liler Selçuk adında bir gencin yolunu keserek dövdüler. Daha sonra İnönü Caddesinde bir kahveyi basan komandolar içerde oturan halka küfrettiler, Komandolar, karşı çıkan halkı da taşlamaya giriştiler. Olay yerine gelen polisin komandolar yerine, taşlanan yurttaşları coplaması komandoları cesaretlendirdi Komandolar daha sonra kahve ile birlikte çevredeki dükkanları da taşlayarak camlarını kırdılar. Bir komandonun yakalanmasından sonra da diğer saldırganlar tekrar gelerek halka silah gösterip tehdit ettiler.

Bir örgüt adına birçok kişiden zorla para topladıkları iddiasıyla Serdar Eskici, Battal Üstünbaş ve Dursun Zırh adlı üç kişi yakalandı.

TUNCELİ'DE OLAYLAR

Tunceli'de çeşitli sahte solcu gruplar gece geç saatlerde silah sıkarak bomba patlattılar ve şehrin çeşitli yerlerinde ateşler yaktılar. Nevroz Bayramının kutlanmasını bahane eden gruplar sokak aralarında da güvenlik kuvvetleriyle silahlı çatışmaya giriştiler. Çatışmalarda olayla ilgisi bulunmayan Tunceli Devlet Hastanesinin iki personeli çeşitli yerlerinden yaralandılar. Göstericilerden ancak birkaçının yakalandığı öğrenildi.

S. S. ADAKENT YAPI KOOPERATİFİ BAŞKANLIĞINDAN

Kooperatifimizin 1979 yılı olağan genel kurul toplantısı 12.4.1980 Cumartesi günü saat 15.00'de Mecidiyeköy Büyükdere Caddesi No. 49'daki Hürmet Keçeli İşhanı Kat 8'de yapılacaktır.

Bütün ortakların katılmaları rica olunur.

Yönetim Kurulu

Gündem

1- Açılış ve Kongre divan seçimi,
2- Yönetim kurulu faaliyet raporunun okunması,
3- Blanço'nun okunması ve müzakeresi,
4- Denetçi raporunun okunması ve görüşülmesi,
5- Blançonun kabulü, Yönetim Kurulu ve denetçilerin ibrası.
6- Yeni Yönetim Kurulu üyelerinin ve yedeklerinin seçimi,
7- Yeni denetçilerin ve yedeklerinin seçimi,
8- Onaylı imar planı çerçevesinde kat irtifakının üyeler lehine tesis edilmesi hususunda yönetim kuruluna yetki verilmesi.
9- Konutlar için Emlak Kredi Bankası kredisinin kullanılması için karar ittihadı.
10- Dilekler ve kapanış.

S. S. ADA KENT 2. İŞÇİ YAPI KOOPERATİFİ BAŞKANLIĞINDAN

Kooperatifimizin 1978, 1979 yıllarına ait olağan genel kurul kongreleri 12 Nisan 1980 Cumartesi günü saat 13.00'te Mecidiyeköy Büyükdere Caddesi No. 49'daki Hürmet Keçeli Han K. 8'de yapılacaktır.

Bütün ortakların katılmaları rica olunur.

Yönetim Kurulu

GÜNDEM

1- Açılış ve kongre divanının seçimi.
2- Yönetim kurulu faaliyet raporunun okunması.
3- Blançoların okunması, müzakeresi.
4- Denetçi raporlarının okunması ve görüşülmesi.
5- Blançoların kabulü, yönetim kurulu ve denetçilerin ibrası.
6- Yeni yönetim kurulu üyelerinin ve yedeklerinin seçimi.
7- Yeni denetçi ve yedeklerinin seçimi.
8- Dilekler ve kapanış.

SINIRLI SORUMLU BAĞ-KUR SİGORTALILARI KONUT YAPI KOOPERATİFİ BAŞKANLIĞINDAN

Kooperatifimizin 1977, 1978, 1979 yıllarına ait genel kurul kongrelerinin 12 Nisan 1980 Cumartesi günü saat 10.00'da Mecidiyeköy Büyükdere Caddesi No: 49'daki Hürmet Keçeli İşhanı Kat. 8'de yapılacaktır.

Bütün ortakların katılmaları rica olunur.

Yönetim Kurulu

Gündem

1- Açılış ve kongre divan seçimi,
2- Yönetim kurulu faaliyet raporunun okunması,
3- Blançonun okunması ve müzakeresi,
4- Denetçi raporunun okunması ve görüşülmesi,
5- Blançonun kabulü, yönetim kurulu ve denetçilerin ibrası,
6- Ortaklıktan çıkarılan üyelerin çıkarılma kararlarının onayı,
7- Yeni yönetim kurulu üyelerinin ve yedeklerin seçimi,
8- Yeni denetçilerin ve yedeklerin seçimi,
9- Dilekler ve kapanış.

Aşkale...

(Baştarafı 1. sayfada)

üzerine direnişçi işçilerden 110'u yakalanarak bunlardan 50'si gözaltına alınmıştı. Direnişi sürdüren diğer işçilerden 200'ünün ocaklardan çıkıp güvenlik kuvvetlerine teslim olmasıyla gözaltına alınan işçi sayısı 250'ye çıktı.

Aşkale kükürtlü linyit ocaklarında 200'e yakın işçinin halen direnişi sürdürdükleri bildirildi.

TİKP kurucusu Albayrak' a işkence yapan polisler hakkında soruşturma açıldı

İSTANBUL (ÖZEL)

TÜRKİYE İşçi Köylü Partisi Kurucularından ve Parti Meclisi Üyesi Kamer Albayrak'a işkence yapan İstanbul Emniyet Müdürlüğü "K" masası polisleri hakkında savcılık soruşturma açtı.

28 Şubat günü Kamer Albayrak'ın evini basan "K" masasına bağlı polisler, evde bulunan kitap, parti tüzük ve programını, parti bayrağını almışlardı. Kamer Albayrak'ı altı saat gözaltında tutan polisler, 3 saat işkence yapmışlardı. Karanlık bir odada gözleri bağlanan Kamer Albayrak'ı tabanca kabzası, tekme tokatla döven 10 kadar polis, Kamer Albayrak'a "Lenin Derneği" başkanı olduğunu, Tekel'deki direnişi yönlendirdiği gibi hayali suçlamaları kabul ettirmek istemişlerdi.

Emniyet Müdürlüğündeki işkenceden sonra Adli Tıp'tan bir hafta rapor alan Kamer Albayrak, kendisine işkence yapan polisleri savcılığa bildirdi. Kamer Albayrak'ın müracaatı üzerine İstanbul Cumhuriyet Savcılığı soruşturma açtı.

Sıkıyönetim...

(Baştarafı 1. sayfada)

Anayasa Mahkemesinin vereceği sonucun beklenmesine karar verdi.

Anayasa Mahkemesinin, aradan sekiz ay geçmiş olmasına rağmen, 142 ile ilgili iptal istemine cevap vermemesi üzerine, İstanbul Sıkıyönetim Askeri Savcısı Albay Süleyman Takkeci, mahkemelerin 142 ile ilgili davalara bakmasını istemişti Ancak basında Anayasa Mahkemesinin 142 ile ilgili istemi incelediğinin yazılmasından sonra İstanbul Sıkıyönetim Komutanlığı 1 Nolu Askeri Mahkemesi kararın verilmesi için Anayasa Mahkemesinin vereceği sonucun beklenmesine karar verdi.

DİSK' in İzmit mitingi yapıldı

İZMİR

DİSK'in İzmit'te düzenlediği miting dün yapıldı. Mitingde konuşan DİSK Genel Başkanı Abdullah Baştürk, "Savaşımın yükseleceği ve bu savaşımı yürüten örgütleri hakim sınıfların dağıtmaya yönelecekleri' görüşünü savundu.

Baştürk konuşmasında, Demirel hükümetinden hesap soracaklarını belirterek, hükümetin getirmek istediği eşel-mobil sisteminin ve Başbakanlığa bağlı olarak kurulan Toplusözleşme Koordinasyon Kurulunu eleştirdi. Baştürk ayrıca, çeşitli toplantılarda direnme kararı aldıklarına işaret ederek,'Meydanı eğemen sınıflara bırakmayacağız" dedi.

Gayrimenkul Satışı: İstanbul 10. İcra Memurluğundan

Dosya No: 1979/275

Eminönü, Hocapaşa Mahallesi, Hafız Ferhat sokağında kain 11 pafta, 13 ada, 9 parsel sayılı 42.50 M2. sahalı gayrimenkulün 3'ncü derecede ipotekli bulunan 12/16 hissesi (Rüçhanlı alacakları aşmak kaydı ile) satılarak paraya çevrilecektir.

İmar Durumu: 10/10/1979 tarihli imar durumuna göre: 15.50 M. yüksekliğinde, krokisinde taralı olarak gösterilen sahada, ön ve yan bahçe mesafesi olmayan bitişik inşaat nizamında çatı veya çekme katsız beher otopark bedeli 100.000.- Tl. olan yeni bir inşaat yapılabilir.

Tetkikat: Hocapaşa mahallesi, Hüdavendigar ve Orhaniye caddeleri arasında Serdar sokakta 12 kapı no.lu dükkanı olan kargir bina: 1 zemin ve 2 normal kattan müteşekkil kargir bir yapı olup, sokak cephesi zemin katta mermer ve diğer 2 normal katta ise BTB ile kaplıdır. Binada temiz su, pis su, elektrik ve kat kaloriferi tesisatı vardır. Bina üzerinde çatı olmayıp teras şeklindedir. Zemin kat: Sokak cephesi alaminyum doğramalı camekan olup, alaiminyum camlı bir kapı ile girilir. Zemini karomozaik döşemelidir. Duvarları formika (Geride az bir kısım kaplama) ile kaplanmıştır. Zemin tek bir hacimde büyük bir mağaza şeklindedir. 1'nci kata çıkan merdiven yanı korkuluk kısmı yine formika ile kaplanmıştır. Katlara çıkan merdiven mozaik basamaklı ve karomozaik sahanlıklıdır. 1'nci kat: 1'nci kat sahanlığı üst kısmı buzlu camlı ahşap bir camekandır. İç kısım enine olarak ahşap bir bölme ile iki hacme bölünmüştür. Zemini marley kaplıdır. İlk hacimde arkada fayans bir lavabo ile kat kalorifer kazanı vardır. İkinci sokak cepheli bölüm ise büro kısmı olarak kullanılmaktadır. Bu kısmın duvarları cilalı ahşap kaplıdır. Tavanı ise yağlı boyalı elkadır. Ön sokak cephesinde çok dar 1 balkoncuk taklidi bulunup pencereler yağlı boyalı ahşap yapılıdır. Fransız tipi) İkinci kat: İkinci kat sahanlığının sağında alaturka fayans hela taşlı duvarları alttan 1 sırası karomozaik üstü 8 sıra beyaz fayansla kaplı 1 W.C vardır. Karomozaik zeminli sahanlıktan ahşap bir kapı ile tek hacimde büyük bir sokak cepheli odaya girilir. Bu oda zemini beton üzerine ahşap kaplanmıştır İki yan duvarları yedek parça gözleri halinde demontabl kapaksız ahşap dolaplıdır.

Kıymeti: Bilirkişi tarafından gayrimenkulün 12/16 hissesine 2.700 .000.- Tl kıymet takdir edilmistir.

İlk açık arttırması: 5/5/1980 Pazartesi günü saat 10.00'dan 10.30'a kadar İstanbul Sultanahmet'te Adliye Sarayında 10'ncu İcra Memurluğunda yapılacaktır. Arttırma şartnamesi herkesin görebilmesi için 24/3/1980 tarihinden itibaren Memuriyetimizde açık bulundurulacaktır. İlk açık artırmada teklif edilen bedel muhammen kıymetin %75'ini ve varsa rüçhanlı alacaklıların bu gayrimenkul ile temin edilmiş alacakları mecmuunu aşmadığı takdirde en çok arttıranın taahhüdü baki kalmak üzere arttırma on gün daha uzatılarak onuncu 15/5/1980 Perşembe günü aynı saatlerde ve ayni yerde yapılacak ikinci arttırmada en çok arttırana ihale edilecektir. Gayrimenkul kendisine ihale olunan kimse, hemen veya verilen mehil içinde ihale bedelini vermezse namına yapılan ihale fesh olunarak İ.İ.K.nun 133'ncü maddesi hükmü tatbik olunur. İki ihale arasındaki fark ve geçen günlerin %10'dan hesaplanacak faiz ve diğer zararlar ayrıca hükme hacet kalmaksızın alıcıdan tahsil olunur. İpotek sahibi alacaklılarla diğer ilgililerin ve irtifak hakkı sahiplerinin haklarını, faiz ve masrafa dair olan iddialarını dayanağı belgelerle 15 gün içinde icra dairesine bildirmeleri icap eder. Aksi halde hakları tapu sicili ile sabit olmadıkça satış bedelinin paylaşmasından hariç kalırlar. Talep edildiği ve 12.50 Tl.lık posta pulu gönderildiğinde şartnamenin bir örneği gönderilir. Arttırmaya iştirak etmek isteyenlerin muhammen kıymetin %10'u nisbetinde pey akçesi veya milli bir bankanın teminat mektubunun tevdii mecburidir. Fazla bilgi edinmek isteyenlerin 1979/275 dosya no.su ile Memuriyetimize müracaatları ilan olunur. 19.3.1980

(Basın 2156-291)

Aydınlık

BAYAŞ Basın-Yayın A.Ş. adına sahibi ve Genel Yönetmeni, ORAL ÇALIŞLAR

Yazıişleri Müdürü: MEHMET ATABERK
Haber ve Makalelerden Sorumlu Müdür: S. AYDOĞAN BÜYÜKÖZDEN
Müessese Müdürü: O. GÜRHAN ERTÜR
Ankara Temsilcisi: DOĞAN YURDAKUL

Adres: Nuruosmaniye Cad. 3/3 Cağaloğlu - İstanbul
Tel: 26 52 44–26 61 78
İdare Tel: 26 54 37
Dizgi: Aydınlık Ofset Tesisleri
Baskı: İst. GÜNTUR
Dağıtım: GAMEDA

BÜROLAR
ANKARA: Meşrutiyet Cad. 32/8, Kızılay Tel: 25 38 69 ☐ İZMİR: Özgüler İşhanı, 452. Sok. 25/3, Konak Tel: 13 10 90 – 25 25 54 ☐ ADANA: Atatürk Cad. 113. Sok. Sefer İşhanı Kat: 3 No:16 Tel: 103 42 ☐ TRABZON: Cumhuriyet Mah. Kasım Sok. 27/10 Tel: 39 00 ☐ DİYARBAKIR: Beyazıt İşhanı, Kat: 3, No: 30, Dörtyol Tel: 3857

YURTDIŞI BÜROLARI
ALMANYA Burgstr. 78 6 Frankfurt /M 60 Tel: 0611 437 595
FRANSA 95 Rue de la Jonguiere, 75017 Paris
BELÇİKA 188 rue Josaphat, 1030 Brüxelles Tel: 64 72 120
İSVEÇ Gürgin, Duvgrand S/A, 1 tr. 17236 Sundbyberg, Tel: 08/296 628
HOLLANDA Bildstr. 53, Utrecht
İSVİÇRE Ch. des Cotes 1 1020 Renens Tel: 34 21 72

ABONE ÜCRETLERİ:

Yurtiçi	Yurtdışı
3 aylık 900 TL	3 aylık 1125 TL
6 aylık 1800 TL	6 aylık 2250 TL
1 yıllık 3600 TL	1 yıllık 4500 TL

NOT: Yurtdışı abone ücretine gönderilen ülkeye göre uçak postası ücreti eklenir.

İLAN TARİFESİ
2.4.6. sayfalar (Sütun/snt) 250 TL ☐ 3.5.7. sayfalar (Sütun/snt) 300 TL ☐ 8. sayfa (Sütun/snt.) 400 TL ☐ 8. sayfa renkli (Sütun/snt.) 500 TL ☐ Yayın ilanı (Sütun/snt.) 100 TL ☐ Doğum, Evlenme, Ölüm (5 sütun/snt.) 500 TL ☐ Küçük İlanlar (Kelimesi) 10 TL

22840-724

Aydınlık

Kurucusu ŞEFİK HÜSNÜ
Kuruluş yılı 1921

BÜTÜN ÜLKELERİN İŞÇİLERİ VE EZİLEN HALKLAR, BİRLEŞİN!

Kendisine Türkiye Halk Kurtuluş Ordusu adını veren çete adam kaçırdı

6 MİLYON LİRA FİDYE İSTEDİLER

Para bugün saat 18 de ödenmezse

4 AMERİKALI KURŞUNA DİZİLECEK

NURHAK'TAN KIZILDERE'YE 12 MART EYLEMCİLERİ ANLATIYOR

(12)

"Türkiye Halk Kurtuluş Ordusu adına tutuklandınız. Politik mahkum işlemi göreceksiniz."

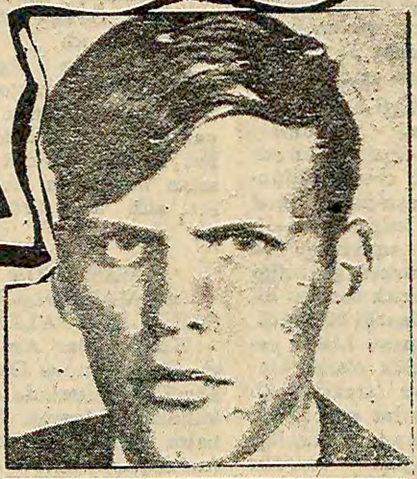

Er Larry Heavner

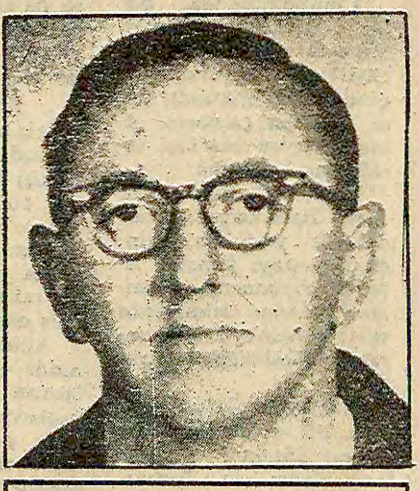

Çavuş Jimmy J.Sexton

Er James M.Gholson

Er Richard Caraczi

THKO'NUN BİLDİRİSİ

"Polisin girişeceği muhtemel arama çabalarının esirlerin can güvenliğini ortadan kaldıracağı bilinmelidir"

Türkan, Gülay ve Seyfi'nin dağıttıkları bildiri bütün gazetelere ulaşmıştı. THKO basın bildirisinde dört Amerikalı eri kendilerinin kaçırdığı açıklanıyor. Amerikan hükümetine 400 bin dolarlık fidyenin ödenmesi için 36 saat mühlet tanınıyor, bu istek yerine getirilmediği takdirde Amerikalıların kurşuna dizileceği bildiriliyordu.

Bildirinin şartlar bölümünde olay sonuçlanıncaya kadar hiç bir devrimcinin tutuklanmaması ve bildirilerin TRT radyolarından okunması da yer alıyordu.

THKO'nun Bütün Dünya ve Türk Halkına Çağrı'sını ise basın "Manifesto" olarak adlandırmıştı. Bildiride ayrıca THKO'nun Amerikan Elçiliğinin önündeki polislerin kurşunlanması, İş Bankası Emek soygunu, İstanbul'da bir Amerikan botunun bombalanması, Edirnekapı'da iki toplum polisinin kurşunlanması, Balgat Üssü'ne baskın ve Finley'in kaçırılması olaylarını üstlendiği açıklanıyordu.

BEKLENEN GENERALLER ER ÇIKTI

Şoför, "Abi ben Türküm. Ne yapacaksınız bana" diye sordu. "Ne yapacağız, bırakacağız."

Polis peşlerindeydi. Dört Amerikalıyla arkadaşlarını Amaç apartmanına bıraktıktan sonra Hüseyin'le Mete, Amerikan Sefaretini bombalamak için yola devam ettiler. Korkunç takip sırasında alınan sert virajların sesi sokaklarda yankılanıyordu

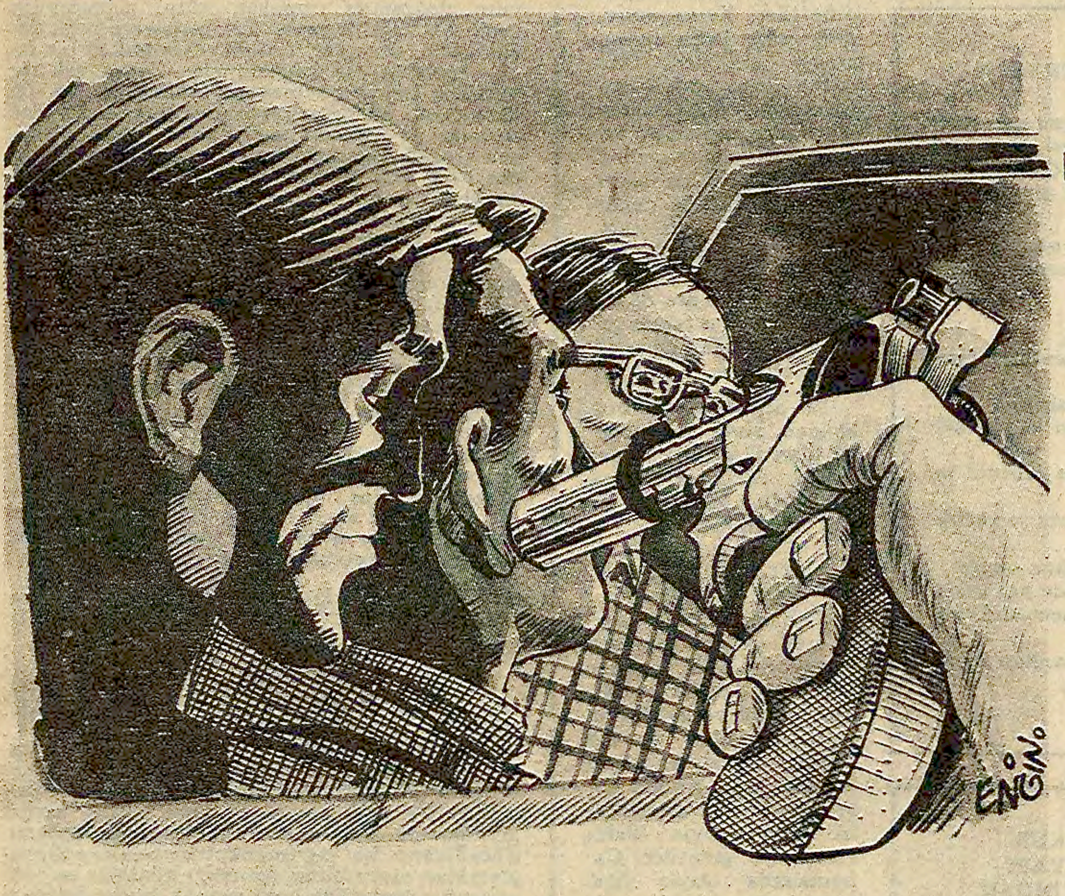

Mete şoföre sinirlenmişti. Namlusunun ucuyla yanağına vurdu.

Bu sefer üsden doğru gelen bir arabanın farları uzaktan göründü. Generaller geliyordu.

Araba yaklaştı. Daha barikata varmadan Mete, direğin arkasından fırladı. Eliyle dur işareti yaptı. Araba yavaşladı, Mete'yle aynı hizaya gelince barikatı gördü ve durdu.

Deniz, Yusuf, Hüseyin barikatın arkasından fırladılar. Sinan da karşıdan koşarak geldi. Generallerin arabasını çevrelediler.

Mete Ertekin o anı şöyle anlatıyor:

"Ben kapıyı açtım. İnin aşağı dedim. İngilizce söylüyorum. Şoför kapıyı örtmeye çalışıyor. Ben açmaya çalışıyorum. Biraz çekiştik sonunda şoför kapıyı kapatıp kitlemeyi başardı. Fakat pencere açık. Silahı koluna dayadım adamın. "Open the door" (Kapıyı aç) diye bağırdım. Açtı.

"Aşağı in", dedim. Adam arkasına baktı. Gülüyordu. Basbayağı sırıtıyor. Birden sinirlendim. Yanağına vurdum namlunun ucuyla "İn" dedim. Atladı.

"Arabada dört kişiydiler. Bir de şoför. Etti beş.

"Deniz ve Yusuf arabanın diğer kapılarını tuttular. Şoförün yerine Yusuf bindi. Bir elinde silah, bir eli de vites kolunda. Ben İngilizce olarak, (Türkiye Halk Kurtuluş Ordusu adına tutuklandınız. Politik mahkum işlemi göreceksiniz. Buyruklara uyun. Yoksa kötü olur) dedim.

AMERİKALILAR SİLAHSIZDI

"Dört Amerikalıda da, şoförde de silah yoktu. Şoförü Amerikalı sanıyorduk. Türkmüş.

"Hepsini indirdik arabadan.

"Şoför artık korkmuştu. Sızlanmaya başladı:

"Abi bana bir şey yapmayın, ben Türküm."

"Söylesene Türk olduğunu"

"Biliyorsunuz sandım."

"Gecenin karanlığında nerden görelim?"

"Ne yapacaksınız bana?"

"Ne yapacağız? Bırakacağız."

GENERALLER ER ÇIKTI

"Peki, Mete, Amerikalıların general değil de er olduğunu ne zaman farkettiniz?"

"Gecenin süprizi oldu bu. İçeri baktım. Ne general var, ne paşa. Türk mü, Amerikalı mı o da anlaşılmıyor. Olayın heyecanına kapılmışız. Tek amaç arabanın içindeki adamları dışarı çıkarmak. Sadece onu düşünüyoruz. Adamlarda general tavrı yok. Sırıtıyorlar. İn diyorsun, arkalarına bakıp gülüyorlar. Ben sinirleniyorum. Bu kadar büyük bir riskin altına giriyorsun, karşına garip adamlar çıkıyor. Hani ava gidersin av bulamazsın da, dönerken serçelere merçelere ateş edersin."

Amerikalılar hiç bir direnme göstermediler. Hiç bir şey söylemediler. Baştan şaka gibi gelen olay ciddileşiyordu. Artık yüzleri korkuyla kasılmıştı. Yusuf, Sinan ve Deniz Amerikalıları silahlarıyla dürterek, kablo makaralarının arkasında duran arabaya kadar götürdüler. Teker teker içeri soktular.

Hüseyin'le Mete Amerikalıların arabasını aldılar. Onların gerçekleştirecekleri bir "eylem" daha vardı: Amerikalıların arabasıyla gidecekler, Amerikan Sefaretini bombalayacaklardı. Yalnız önce, Amerikalıları götürecekleri eve kadar arkadaşlarına eşlik edeceklerdi.

Şoför Mete'ye:

"Abi, dedi, müsaade et şuraya işeyeyim

"Peki, ama çabuk ol. Kıpırdama sakın. Tehlikeli hareket yapma.. Kimsecikler yok burada, ona göre."

Adam döndüğünde Mete onun çok korkmuş olduğunu gördü.

"Korkma" dedi."Sana kesin bir şey yapılmayacak." Adam çok rahatladı. Yüzüne teşekküre benzer bir ifade geldi.

Şoförü ne yapacaklardı?

ŞOFÖRÜ SALIVERDİLER

Mete o an tek başına karar vermek zorundaydı. Şoföre döndü:

"Bak, arkadaşım, yapacağın tek hareket, doğru üsse dönmek. Haber vermekte serbestsin. İster ver, ister verme" dedi. Onu öldürmeyeceklerini tekrarladı.

Adamı arabaya alamazlardı. Çünkü Hüseyin'le "eylem"e gideceklerdi. Yanlarında tanık taşıyacak değillerdi ya. Orada bağlayıp bıraksalar, Mart ayı. Kurtlar dolaşıyordu o sıralarda. Adamı parçalar bırakırlardı. Daha önce bir kaç kurt vurmuşlardı o civarda. Issız yer. Dağın başı. Tek çare adamı serbest bırakmak diye düşündü Mete. Doğru üsse gitse, üç dakikada üsse varsa, onlar çoktan uzaklaşmış olurlardı. Yeterdi üç dakika. Epey uzaklaşırlardı.

Ne var ki, Amerikalıların Türk şoförü üsse gideceği yerde, aşağıdaki ana yola inmiş, yola inişi tam da trafikçilerin dönüşüne denk gelmişti. Trafik arabalarını görünce yola fırlamış, trafikçileri durdurmuştu. Büyük bir heyecan içinde olayları bir solukta anlatmıştı. Amerikan arabasını tanıtan bilgileri de vermişti

HÜSEYİN İLE METE AMERİKALILARIN ARABASINDA

Hüseyin Amerikalıların arabasına bindi. Pek iyi araba kullanmazdı ama direksiyona geçti. Denizler öbür arabada onları izlemeye başladı. Dikmen'den aşağı indiler. Meclisin oradan Aşağı Ayrancıya gidiyorlardı. Hedef, Güz Sokağı bitimindeki Amaç apartmanıydı.

Fakat trafik arabaları da peşlerine düşmüştü. Aralarında birkaç dakikalık mesafe vardı. Kente giden yolda müthiş bir takip başladı. Ankara'nın bomboş sokaklarında yıldırım gibi giden arabaların aldıkları sert virajların sesleri yankılanıyordu. Yerler buzluydu, ama polis sıkıştırıyordu. Çare yok hızlı süreceklerdi arabayı.

Amerikalıların götürüleceği evi Deniz biliyordu. Amerikalıların arabasındaki Mete de biliyordu. Ama Mete'nin bildiğini Hüseyin bilmiyordu. Şuradan mı, buradan mı diye konuşurlarken bir ara sokakları karıştırdılar. Ters yola girince Yusuflarla burun buruna geldiler. Çarpışmadan iki araba da hafif hasar gördü.

Denizleri ve Amerikalıları Amaç apartmanına bıraktıktan sonra Amerikan Sefaretine doğru yola çıktılar. Onlar "durmak" diye bir kavramı kabul etmiyorlardı.

Yarın: Mete yakalanıyor

KAÇIRILAN AMERİKALILARIN ARABASI... VE TÜRK ŞOFÖRÜ...

4 Amerikalının arabası. Hüseyin ile Mete daha sonra bu arabayla Amerikan Sefaretini bombalamaya gideceklerdi. Yanda ise Amerikalıların arabasını kullanan şoför İsmail Okşak. "Abi ben Türküm, bana ne yapacaksınız" diye korkuyla soruyordu.

TV'de HABER YORUM MAGAZİN

11.00 **GÜNAYDIN** Şebnem Savaşçı ile Bilgi Gökçer'in sundukları programda Orman haftası, Danimarka'da maymunlar parkı, Oyuncak köşesi Jeremy, Celal Şahin ve bebekleri, Bunları biliyor musunuz ve Ankara Radyosu çocuk korosu yer alacak.

11.55 **HAFTANIN ŞARKISI**

12.00 **MİNİK KONSER** Figaro'nun düğünü operasından Figaro aryasını İstanbul Devlet Senfoni Orkestrası seslendiriyor.

12.05 **TATİL SİNEMASI** KARAMAZOV KARDEŞLER.

14.25 **YAŞADIĞIMIZ DÜNYA** Dizinin BOZAYI adlı bölümü yayınlanacak. Türü yok olmak üzere olan Bozayıyı kurtarmak ve vahşi doğayı korumak için yapılan bilimsel çalışmalar sergilenecek.

15.10 **TATİL GÜNÜ**

19.30 **MORK VE MINDY** Dizinin HAFTA SONU adlı bölümünde Mork Mindy'yi tatile götürmek ister.

20.00 **HABERLER**

20.35 **SAZ ESERLERİ**

20.40 **HASTANE** Son zamanlarda hastalardan çok çalışan doktorların hastalıklarını işleyerek ilginçlik kazanan dizide bugün Doktor Keyes'in bunalımdan çıkışı konu ediliyor. Doktor Keyes'in karısı beyin ameliyatında ölmüş, kızı da lösemiden kurtulamamıştır.

21.30 **ZİYA GÖKALP** Türk düşünürü Ziya Gökalp'ın doğumunun 104. yıldönümü nedeniyle hazırlanan bu programda Ziya Gökalp'ın yaşamı, düşünceleri ve dünyası anlatılacak.

21.55 **TÜRKÜLERİN DİLİNDEN** Ankara Televizyonundan Zeynep Esen'in hazırladığı programda Musa Eroğlu, Ali Kızıltuğ Rıza Yağız, Hale Gür, Şeref Taşlıova, Mehmet Özlek, Mine Yalçın ve Bahri Karaçay yer alıyor.

22.55 **SANAT DÜNYASI** Programda Bakırköy Akıl ve Sinir Hastalıkları Hastanesinde bulunan ve mesleği ressamlık olan bazı hastaların yaptıkları resim çalışmalarına yer veriliyor.

23.20 **HABERLER**

12.05 TATİL SİNEMASI

Dostoyevski'nin ünlü klasiği ekranda

KARAMAZOV KARDEŞLER

Yönetmen: Richard Brooks
Oyuncular: Yul Brynner, Lee J. Cobb, Maria Schell Claire Bloom
Yapım Yılı: 1958

Rusya'da bir devrin insanları, sosyal durumları, yaşayışları, duygularını bir baba ve dört erkek kardeşli Karamazov ailesinde dile getiren ünlü Rus Yazarı Dostoyevski'nin ünlü eserinden uyarlanan film, eserin hakkını vermese de yine de diğerlerinden iyi. Yul Brynner ve Lee C. Copp'un usta oyunları senaryonun eksiklerini bir ölçüde kapatıyor. Filmde ayrıca TV izleyicilerinin Uzay Yolu'nun Kaptan Kirk'ü olarak tanıdığı William Shatner apayrı bir çehreyle karşımıza çıkıyor.

KONUSU

Fyedor Karamazov dört erkek çocuk babasıdır. Karamazov kardeşlerin en büyüğü, İvan Moskova'da yaşamakta, dergilere yazı yazmaktadır. Büyük ortanca kardeş Dimitri serseri bir yaşam sürmektedir. Küçük ortanca kardeş Alexey rahiptir. En küçük kardeş Smerdyakov ise saralı hasta bir adamdır. Ve bütün kardeşler baba Karamazov'la anlaşamamaktadır. Karamazov ailesinde gönül işleri de birbirine karışmıştır.

Katya Dimitri'ye aşıktır. Dimitri ise Grushenka adında bir kadına tutkundur. Grushenka'nın ise baba Karamazov ile ilişkisi vardır. İvan da Katya'ya bazı hisler duymaktadır.